



ALGEMEEN BOERENSYNDICAAT vzw
de Drietand
met verstand van boeren



Foto: Niles Cedertik

DRONE



Een nieuw Trojaans Paard geboren met Landschaps- en Nationale parken!

Flexi-jobs, nu ook in land- en tuinbouw blz. 3

Wordt het nieuwe Vlaamse pachtdecreet vanaf 1 november een feit? blz. 8

Memorandum om incidenten met gewasbeschermingsmiddelen te voorkomen blz. 12

Ongepaste euforie over Landschapsparken en Nationale Parken



Vrijdag 13 oktober 2023 zal bij ons geboekstaafd worden als een echte "vrijdag de dertiende". Het is de dag waarop de Vlaamse Regering euforisch aankondigde dat ze 9 Vlaamse parken goedkeurde en daarmee ook de landbouw in en vlakbij de Nationale Parken ten dode opschreef. De meerderheid trekt zich duidelijk geen fluit meer aan van de nefaste impact door de erkenning van de parken op de actieve landbouwbedrijven. Concreet betreft het vier Nationale Parken (Bosland, Brabantse Wouden, Hoge Kempen en Scheldevallei) en vijf Landschapsparken (Grenzeloos Bocageland (Voeren), Hart van Haspengouw, Maasvallei, Vlaamse Ardennen en Zwinstreek). Bosland krijgt een erkenning onder opschortende voorwaarde: ze moet binnen het jaar nog enkele werkpunten uit het juryverslag in orde brengen. Deze erkenning is voor de Vlaamse Regering "het hoogtepunt van een uitvoerige selectieprocedure waarbij samenwerking centraal stond" (sic).

Finaal oordeelde een onafhankelijke jury over de kandidaten. Het Nationaal Park Taxandria/Lage Venen kreeg net als bij de initiële voordracht terecht een onvoldoende als oordeel van de jury, maar de plannen om daar uiteindelijk toch een Nationaal Park te realiseren worden ook nu weer in leven gehouden door minister Demir, met een jaarlijks werkingsbudget. Het is intussen voor iedereen in de regio en ver daarbuiten duidelijk dat er andere krachten aan de slag zijn en dat er dubbele agenda's zijn voor die regio, wat er moge beweerd worden door degenen die zich aangesproken voelen.

Bovenop de stikstofsaga zal er voor de veehouderijen en voor wie op economisch verantwoorde wijze aan plantaardige productie wil doen nog een zwarte periode aankomen. De insteek voor de Nationale Parken is duidelijk, ook al wordt het niet met zoveel woorden gezegd: "harde natuur van de hoogste graad is het doel, zonder pardon" is het mantra. Er werd niet voor niets een Parkendecreet goedgekeurd in juni van dit jaar in het Vlaams Parlement, ondanks één eenzame dissident vanuit de meerderheid. Dat decreet heeft één doelstelling: de realisatie van Landschapsparken en Nationale Parken op het terrein mogelijk maken. Dat er zware juridische gevolgen voor omgevingsvergunningen en activiteiten op het platteland aan vasthangen was voor de meerderheid en oppositiepartijen Vooruit en Groen van ondergeschikt belang. De realisatie van Nationale Parken en in ondergeschikte orde van Landschapsparken moest kost wat kost mogelijk gemaakt worden. De aanduiding van Vlaamse Parken staat immers ook met zoveel woorden in het regeerakkoord van oktober 2019. Dat regeerakkoord blijft de Bijbel voor deze legislatuur en bevat meerdere zaken met een zeer grote impact op de landbouwsector. De goedkeuring van dat regeerakkoord hangt uiteraard vast aan de deelname aan de regering, wat blijkbaar voor verschillende meerderheidspartijen belangrijker was en blijft dan de verdediging van de familiale Vlaamse land- en, tuinbouwsector.

We herinneren iedereen nogmaals aan het feit dat het ABS geen enkele voordracht voor erkenning steunde, niet bij de eerste oproep, niet bij de definitieve kandidaatstelling. We kunnen ons onder geen beding scharen achter initiatieven die een zware hypotheek leggen op de activiteiten van land- en tuinbouwers, waar ook in Vlaanderen. In het bijzonder de impact door de noodzakelijke bestemmingswijzigingen in functie van de realisatie van minstens 10.000 ha aaneensluitende natuur voor de Nationale Parken is voor ons onaanvaardbaar en onverteerbaar. Wie daar vanuit een landbouwstandpunt naar kijkt ziet meteen dat het verkeerd zit en dat er geen plaats meer zal zijn voor landbouw. Voor de landschapsparken is de toon in de verspreide communicatie iets milder voor de landbouwsector, maar ook daar zit meer dan één addertje onder het gras. Alle goede voornemens ten spijt kan niemand ons garanderen dat het blijft bij vrijblijvende samenwerking met natuurbeheerders en/of natuuradministratie van de Overheid.

Eens te meer worden we weggezet als "zageventen" of krijgen we te horen dat "het voor jullie nooit goed is". Het zij zo, maar er is ook zoiets als opkomen voor de rechten van de boer en boerin. Daar blijven we voor gaan, hoe lastig dat soms ook moge zijn!

Hendrik Vandamme, landbouwer-voorzitter Algemeen Boerensyndicaat, op zoek naar respect.

#boerzktrespect | @voorzitter@absvzw.be | @hendrikABS

V.U.: Hendrik Vandamme, Industrieweg 53, 8800 Roeselare-Beveren | T 051 26 08 20 - info@absvzw.be - www.absvzw.be.

Redactie 'De Drietand': drietandmagazine@absvzw.be of T 051 26 08 29



**ALGEMEEN
BOERENSYNDICAAT**
met verstand van boeren
Industrieweg 53 | 8800 Roeselare-Beveren
Tel. 051 26 08 20 | fax 051 24 25 39
www.absvzw.be | info@absvzw.be



**ADVIESBUREAU
ALGEMEEN BOERENSYNDICAAT**
Luw adviespartner
Industrieweg 53 | 8800 Roeselare-Beveren
Tel. 051 26 08 20 | fax 051 24 25 39
www.absvzw.be | adviesbureau@absvzw.be



**VROUWEN VAN HET
ALGEMEEN BOERENSYNDICAAT**
Boerinnen met verstand van boeren
Industrieweg 53 | 8800 Roeselare-Beveren
Tel. 051 26 08 29 | fax 051 24 25 39
www.vabsvzw.com | vabs@absvzw.be



NAC Nationaal Agrarisch Centrum
partner in agrovorming
Industrieweg 53 | 8800 Roeselare-Beveren
T 051 26 08 30 | fax 051 24 25 39
www.nacvzw.be | info@nacvzw.be



**BABS
BOEKHOUDBUREAU ABS BV**
boekhouding met gezond verstand
Brusselsesteenweg 467 | 9090 Melle
Tel. 09 252 28 26
info@b-abs.be



JABS
voor landbouw met toekomst
Industrieweg 53 | 8800 Roeselare-Beveren
Tel. 051 26 08 20 | fax 051 24 25 39
www.absvzw.be | jongabs@absvzw.be



BOERENFRONT
Van Benedenlaan 32 | 2800 MECHELEN
Tel. 015 45 12 28 | Fax 015 45 12 08

 /ABSvzw

 @ABSvzw



Het heeft even geduurd, maar bij de laatste begrotingsbesprekingen is de regering akkoord gegaan met de vraag van het Algemeen Boerensyndicaat om flexi-jobs in de land- en tuinbouw toe te staan. Dit zal toelaten op een aantal bedrijven om de piekarbeid mee te helpen opvangen.

De uitbreiding geldt voor de volgende paritaire comités:

- PC 144: Landbouw
- PC 132: Dit is het paritair comité voor de ondernemingen van technische land- en tuinbouwwerken of in gewone boerentaal de loonwerkers
- PC 145: tuinbouw

Het systeem van flexi-jobs heeft zijn voordelen voor de werkgever die over flexibel over werknemers kan beschikken, maar evengoed voor de werknemer die zo wat bij kan verdienen. Bijkomend bouwt de werknemer wel sociale rechten op en hoeft de werkgever enkel een patronale bijdrage te betalen.

Voorwaarden voor de werknemer:

- Gepensioneerd zijn of minimaal reeds 3 kwartalen 4/5 gewerkt hebben in een onderneming die niet verbonden (verbonden vennootschappen) is aan het bedrijf waar men de flexi-job gaat uitoefenen.
- Je kunt geen flexi-job uitoefenen voor je huidige werkgever. Stop je bij je huidige werkgever, dan moet je minimaal wachten tot het einde van het lopende kwartaal vooraleer je bij deze werkgever een flexi-job kan uitoefenen.
- Niet-gepensioneerden:
 - Er zal een plafond gelden van € 12.000 voor de fiscale vrijstelling van het flexi-loon. Daarboven zal dit flexi-loon belast worden zoals een gewoon loon. Dit is wel op voorwaarde dat er een online toepassing komt waarop werknemers kunnen zien hoeveel ze reeds verdient hebben met een flexi-job. Bijkomend zal deze toepassing de werknemers tijdig moeten waarschuwen alvorens ze dit plafond overschrijden.



- Gepensioneerden die de wettelijke pensioenleeftijd nog niet bereikt hebben:
 - Het maximale dat u mag bijverdienen met een flexi-job wordt beperkt tot maximaal € 7190 bruto per jaar.
- Gepensioneerd en de wettelijke pensioenleeftijd bereikt: geen beperkingen.

Voor de werkgever:

- De reeds bestaande patronale bijdrage wordt verhoogd van 25% naar 28%. Verder zijn er geen socialezekerheidsbijdragen of bedrijfsvoorheffing verschuldigd.
- De barema's van de betrokken sector zijn van toepassing (uitzondering voor de horeca);
- Werft u een flexi-jobwerknemer aan dan moet u die voordat de indiensttreding aanmelden bij DIMONA (type: FLX). Dit kan zowel per dag (dagdimona waarbij u begin en einduur vermeldt) of voor een langere periode. Indien u de DIMONA-aangifte voor een langere periode doet, dan moet u ook een aanwezigheidsregistratie bijhouden zoals voorzien door de overheid.
- Driemaandelijks moet u dan ook de elektronische aangifte van de loon- en arbeidsgegevens doen via DmfA. U moet deze aangifte ten laatste indienen aan het eind van de maand volgend op het kwartaal. De aangifte van het eerste kwartaal moet dus ten laatste ingediend zijn op 30 april.
 - Werknemerskengetallen:
 - 050 type 0: voor arbeiders
 - 450 type 0: voor bedienden
 - Bezoldigingscodes (lonen):
 - 22: voor de bezoldigingen flexi-jobs
 - 23: voor de premies en voordelen die niet rechtstreeks in verband staan met de prestaties geleverd tijdens het kwartaal.



**VROUWEN VAN HET
ALGEMEEN BOERENSYNDICAAT**
Boerinnen met verstand van boeren

Juridische eerstelijnsbijstand voor vrouwen actief in land- en tuinbouw Ontmoetingsmoment

Maandag 6 november – Roeselare

ABS/NAC/VABS

Industrieweg 53, 8800 Roeselare

Lees alle info na via boerenopeenkruispunt.be/tips/gratis-ontmoetingsmoment-voor-juridische-eerstelijnsbijstand

Inschrijvingslink: www.boerenopeenkruispunt.be/ontmoetingsmomenten

Lukt je inschrijving niet online, bel dan 0493 97 23 48 of mail naar liselot@boerenopeenkruispunt.be

Adverteren in de Drietand?

Bel Eric Claeys op

0491 90 87 40

of mail naar

eric.claeys@absvzw.be



vlm.be

Kaart van Vlaanderen met de negen erkende Vlaamse Parken



De Vlaamse Regering heeft negen Vlaamse Parken erkend: vier Nationale Parken (Bosland, Brabantse Wouden, Hoge Kempen en Scheldevallei) en vijf Landschapsparken (Grenzeloos Bocageland, Haspengouw, Maasvallei, Vlaamse Ardennen en Zwinstreek). Bosland krijgt een erkenning onder opschortende voorwaarde: ze moet binnen het jaar nog enkele werkpunten uit het juryverslag in orde brengen. Deze erkenning is het hoogtepunt van een uitvoerige selectieprocedure waarbij samenwerking centraal stond. Finaal oordeelde een onafhankelijke jury over de kandidaten.

“Na jarenlange inzet en overleg tussen 5 Vlaamse agentschappen, vertegenwoordigers van tientallen lokale besturen, verenigingen en private eigenaars, brengt deze selectie natuur, erfgoed, landbouw en toerisme samen in een herkenbare en uitnodigende vorm” zeggen Vlaams minister van Omgeving en Toerisme Zuhail Demir en Vlaams minister van Onroerend Erfgoed Matthias Diependaele. “De Vlaamse Parken zullen niet alleen een motor voor streekontwikkeling zijn, maar zullen samen ook de internationale uitstraling van Vlaanderen met haar pracht, praal en streekproducten versterken.”

Landschapspark Zwinstreek is een getijdengebied op de grens van Vlaanderen en Nederland. De ligging aan de kust maakt het gebied uniek ten opzichte van andere natuurgebieden in Vlaanderen. Geen enkel ander Vlaams Park heeft het strand en de zee zó dichtbij.

Het glooiende heuvellandschap van **Landschapspark Vlaamse Ardennen** is vooral bekend onder wielerveden door de kasseistroken maar ademt ook rust. Er zijn valleien met meanderende beken, beukenbossen die in het voorjaar dieppaars kleuren en authentieke dorpjes met oude kerken en kasteelmuren.

Tussen Antwerpen en Gent stroomt een blauwe levensader: de Schelde. Deze rivier en haar aftakkingen vormen het kloppend hart van **Nationaal Park Scheldevallei**. Ook in de rest van het park speelt water een hoofdrol. Je vindt er slikken, schorren, grachten, greppels en moerassen.

Nationaal Park Brabantse Wouden omvat 3 natuurcomplexen: het Zoniënwoud, de Meerdaalwoud-Dijlevallei en het Haller-

bos. Het natuurlandschap is enorm divers maar het park ademt ook geschiedenis. Zo vind je er het Kasteel van Beersel, dat uit de 14e eeuw stamt.

Landschapspark Hart van Haspengouw ligt in het oosten van Vlaanderen. Het is een natuurrijke landbouwstreek, met glooiende heuvels vol fruitbomen en karakteristieke boerderijen. De rijke fruitteelt in dit gebied is uniek in Vlaanderen. Talloze boomgaarden zorgen voor een variatie aan fruitsoorten, waaronder appels, peren en pruimen.

In het **Nationaal Park Hoge Kempen** vind je ruim 12.000 hectare aan beschermde natuur. Uitgestrekte dennenbossen worden afgewisseld met paarsbloeiende heidevelden, stuivende duinen en grote waterplassen. Het park is een thuis voor heel wat zeldzame dieren.

Met haar eigen ‘big five’ is **Nationaal Park Bosland** niet alleen de thuisbasis van prachtige diersoorten, voor kinderen is het ook één groots avonturenbos. Bosland omhelst een unieke natuurkern van meer dan 6.500 ha en zorgt voor overdadig genot van verrassende natuur, elke dag weer een beetje anders in het hartje van Noord-Limburg. Het is ook de thuisbasis van ‘Fietsen door de Bomen’.

Landschapspark Maasvallei ligt in het hart van Vlaams en Nederlands Limburg. Het water is altijd dichtbij in dit Landschapspark. Je wandelt er over oeroude rivierwallen en langs kronkelende rivierarmen. Aan de oever van de rivier vind je rustige plekje, waar je kunt neerstrijken met een rijkgevulde picknickmand.

In **Landschapspark Grenzeloos Bocageland** komen drie geografische streken samen: de Vlaamse Voerstreek, het Waalse Land van Herve en het Nederlandse Heuvelland. Het gebied vormt een groen hart in de Euregio Maas-Rijn. Wie van bovenaf een blik werpt op het Landschapspark, ziet een gebied dat lijkt op een lappendeken.

Wat zijn Nationale Parken en Landschapsparken?

In een Nationaal Park ligt de nadruk op natuur, biodiversiteit

en internationale uitstraling. Door de erkenning wil de Vlaamse Regering in een dichtbevolkt Vlaanderen enkele grote en robuuste natuurgehelen creëren.

“De erkenning van deze vier Nationale Parken in Vlaanderen is een startpunt, want nagenoeg alle kandidaten moeten nog heel wat inspanningen leveren. Maar de erkenning zal de samenwerking versterken en deze parken ook de middelen bieden om hun unieke natuur verder te ontwikkelen. Ik bewonder de dynamiek die is ontstaan bij de verschillende kandidaten en hoop dat die dynamiek en samenwerking ook in de toekomst onze natuur zal blijven versterken”, aldus Vlaams minister van Omgeving en Toerisme Zuhal Demir.

In een Landschapspark ligt het accent op de diverse functies van het gebied en de eeuwenlange wisselwerking tussen mens en natuur.

“Zo speelt erfgoed ook een zeer belangrijke rol in deze parken. Ze zorgen voor herkenbare bakens die laten zien waar we vandaan komen, wie we zijn en welke ontwikkeling we doormaken. Ze vertellen dus mee het verhaal van een dorp en de geschiedenis ervan. Op die manier zijn erfgoed, maar ook natuur, landbouw en toerisme ook met elkaar verbonden in de Vlaamse parken” zegt Vlaams minister van Onroerend Erfgoed Matthias Diependaele.

Van oproep naar erkenning

In april 2021 lanceerden de Vlaamse ministers Demir en Diependaele een oproep voor kandidaat-Nationale Parken Vlaanderen en -Landschapsparken. Oorspronkelijk dongen tien gebiedscoalities mee naar erkenning als Nationaal Park en dertien naar erkenning als Landschapspark. Na een beoordeling door twee onafhankelijke commissies gingen zes kandidaat-Nationale Parken en zeven kandidaat-Landschapsparken door naar de volgende ronde. Zij werden begeleid in de opmaak van een masterplan en een operationeel plan. Uiteindelijk dienden vijf kandidaten een aanvraag voor een erkenning als Nationaal Park in, en zes kandidaten voor een erkenning als Landschapspark.

Na advies van de commissies van experts voor Nationale Parken en Landschapsparken heeft de Vlaamse Regering beslist negen kandidaten te erkennen. De erkende parken kunnen nu hun masterplannen realiseren.

Ze krijgen daarvoor de nodige steun. Voor Landschapsparken is dat **€ 489.000 per jaar**, voor Nationale Parken is dat **€ 608.000 per jaar**. Daarnaast is er een stevig investeringsbudget beschikbaar voor alle parken de komende jaren.

Het traject stimuleerde overheden, terreinbeheerders, verenigingen en private landgoedeigenaars om samen aan de slag te gaan met de natuur en het landschap in hun regio. Dankzij de erkenning als Vlaams Park kunnen die samenwerkingsverbanden tot volle ontplooiing komen.

Het Agentschap voor Natuur en Bos, de Vlaamse Landmaatschappij, Toerisme Vlaanderen, het Departement Omgeving en het Agentschap Onroerend Erfgoed coördineren het Vlaams Parkenbeleid.

Taxandria in vervolgtraject

De Vlaamse regering oordeelde dat de kandidatuur van Taxandria bijzonder waardevol is, maar een definitieve erkenning te vroeg komt. Daarmee volgt ze de jury. Taxandria wordt in de toekomst evenwel verder ondersteund en begeleid. Zo krijgt de gebiedscoalitie **139.000 euro per jaar werkingskrediet**.

“De gebiedscoalitie heeft haar nek zo ver uitgestoken dat we hen zeker niet laten vallen, integendeel. We gaan er samen met hen voor zorgen dat ze klaar zijn voor een volgende erkenningsronde als Vlaams Park”, aldus Demir.

De ondersteuning vanuit Vlaanderen geeft de gebiedscoalities de kans om aan de slag te gaan met de aanbevelingen van de commissie en de ontstane dynamiek verder te versterken.

Ook over Bosland had de jury een voorbehoud, maar het lijstje aan werkpunten was bij Bosland beperkt. De erkenning van Bosland gebeurt dan ook als enige park voorwaardelijk onder de opschortende voorwaarde dat ze binnen het jaar tegemoet komen aan die twee punten.

Meer informatie

- www.vlaamseparken.be
- Meer informatie over de Landschapsparken vindt u op de website van de Vlaamse Landmaatschappij www.vlm.be
- Meer informatie over de Nationale Parken vindt u op de website van het Agentschap voor Natuur en Bos www.natuurenbos.be



Reactie ABS

Hoe ABS naar de nieuwe 'Vlaamse parken' kijkt blijft ongewijzigd. Onze syndicale boodschap dragen we al 2 jaar lang op dezelfde manier uit en kan deze week opnieuw in het voorwoord van de voorzitter nagelezen worden.

Hoe luid ook de Vlaamse parken afgelopen dagen naar de buitenwereld voorgesteld werden als een fantastisch gelopen parcours, valt echter in menig juryrapporten te lezen dat de samenwerking met de landbouwsector nog niet werd uitgewerkt;... of beter, of concreter moet uitgewerkt worden. Het is zorgwekkend dat vorige week 9(!) masterplannen voor de komende 24 jaar werden goedgekeurd, zonder hierover inhoudelijk en duidelijk te communiceren met lokale burgers, ondernemers en politiek verantwoordelijken. De vooropgestelde inspraakronde werd volledig naast zich neergelegd. Zelfs bij de juryrondgang deze zomer werden weinig tot geen landbouwvertegenwoordigers geduld.

De gekozen aanpak van de Vlaamse Regering om zonder goedgekeurde wetgeving een allesomvattend plan tegen 31 mei te moeten samenstellen, heeft ertoe geleid dat in laatste instantie nog veel praktische afspraken op papier werden neergeschreven zonder hierbij de gesprekspartners voldoende te betrekken. Het sturende parkendecreet werd bovendien pas op 7 juni NA DE DEADLINE van de masterplannen gestemd en goedgekeurd. Er werd uiteindelijk GEEN OPENBAAR ONDERZOEK gehouden, GEEN INFOMOMENT gegeven en ook blijven tot vandaag discussies op het terrein lopen over de samenstelling van het nieuwe parkbureau.

Nu blijkt dat 2 extra landschapsparken werden goedgekeurd ten opzichte van de initiële doelstelling uit het Regeerakkoord 2019, zal dit uiteraard zijn financiële gevolgen hebben voor onze Vlaamse begroting. Bij ABS blijven we zondermeer bezorgd over de zinsnede in het parkendecreet **“Art. 5. De Vlaamse Regering kan de nadere regels vastleggen betreffende de inhoud van de doelstellingen van de Vlaamse Parken”**. Met de naderende natuurherstellwet in het achterhoofd en met de recente uitspraken deze week dat er een volgende erkenningsronde zal plaatsvinden, is de onrust in dit dossier zeker nog niet gaan liggen. We moeten komende weken, maanden en jaren samen op onze hoede blijven om onze landbouwrechten te vrijwaren.



Eigen ABS-samenstelling

1 | Blauwtong legt export van rundvee stil – (vilt.be) - Het FAVV meldde vorige week dinsdag een besmetting met blauwtong serotype 3 op een kleine schapenboerderij in Merksplas. "Wij hopen dat de temperaturen verder blijven dalen zodat de verspreiding van blauwtong op korte termijn afneemt.", aldus Mich Gillis van DGZ.

Voor het serotype 3 is op dit moment geen Europees goedgekeurd vaccin beschikbaar. Bovendien zijn er in ons land geen stallen waarbij de dieren op een dusdanige wijze worden gehuisvest en beschermd met insecticiden, zodat aanvallen van knijten voorkomen worden. Om die 2 redenen kunnen herkauwers niet voldoen voor vrij verkeer van dieren naar andere Europese lidstaten. Lidstaten kunnen wel blauwtonggevoelige dieren toelaten op hun grondgebied onder vastgelegde specifieke versoepelingen. Ten eerste mag er 30 dagen lang geen geval van blauwtong gemeld zijn op het bedrijf van herkomst. De dieren moeten ook rechtstreeks uit de lidstaat vervoerd worden naar het slachthuis en de exploitant van het bedrijf van herkomst moet het slachthuis 48 uur vooraf inlichten over de komst van de dieren.

Jaarlijks worden 100.000 levende runderen geëxporteerd, maar die uitvoer ligt nu stil. Bovendien komt deze situatie op een slecht moment, aangezien we aan het einde van de weideperiode zitten en dan traditioneel meer dieren verkocht worden", aldus Benoit Cassart, secretaris-generaal van FNCB. "België exporteert ongeveer één op de vier runderen. Een brutale en langdurige onderbreking van de exportstromen zou dramatische gevolgen hebben op de prijzen", waarschuwt Cassart. Hij vindt dat de autoriteiten protocollen moeten opstellen met hun Europese tegenhangers waardoor de handel hervat kan worden.

2 | Vlaamse regering keurt vrijwillig flankerend beleid stikstofplan goed – (Besluit Vlaamse Regering) - In uitvoering van het stikstofakkoord van 10 maart 2023 heeft de Vlaamse regering vorige week vrijdag het licht op groen gezet voor de regelgeving die het vrijwillig flankerend beleid voor landbouwers organiseert. Het gaat om een eerste principiële goedkeuring van de vrijwillige uitkoopregelingen voor enerzijds de bedrijven met een impactscore boven 5% en anderzijds alle bedrijven binnen de perimeter van het Turnhouts Vennengebied. Die financiële regelingen passen binnen de 3,65 miljard euro investeringen van het PAS-beleid 2030.

Met het Besluit Vlaamse Regering kunnen nu de nodige stappen bij de Europese Commissie genomen worden. De aanmeldingsprocedure is noodzakelijk om de steunmaatregelen in Vlaanderen te kunnen toekennen. Met de opmaak van deze wetgeving zal een vrijwillige stopzettingregeling voor bedrijven met een impactscore hoger dan 5% geregeld worden. Deze regeling zal éénmalig een oproep openzetten waarbij bedrijven gerangschikt worden in functie van de impactscore en de bedrijven met de hoogste impact het eerst geselecteerd worden; Voor de vrijwillige stopzettingregeling voor bedrijven uit het Turnhouts Vennengebied zal deze regeling voor alle getroffen veehouders tijdelijk toegang bieden tot flankerend beleid, ongeacht hun impactscore.

3 | Conjunctuur in landbouwsector daalt lichtjes – (Departement L&V) - De tevredenheid over de afgelopen zes maanden stijgt weliswaar dankzij de dalende energie- en inputprijzen, maar de verwachtingen voor de komende zes maanden vertonen opnieuw een neerwaartse trend. Dat blijkt uit de landbouw-conjunctuurenquête, waaraan 486 landbouwers uit het Landbouwmonitoringsnetwerk (LMN) in september 2023 hebben deelgenomen.

De varkenssector heeft zich stabiel weten te handhaven. De melkvee-sector daarentegen bevindt zich momenteel op het laagste punt sinds 2017. De historische

hoge melkprijzen in 2022 zijn verleden tijd. Sierteelt onder glas herstelt verder van de slechte conjunctuur van het najaar in 2022.

Zorgwekkend is dat de beperkingen van overheidswege op het hoogste punt staan sinds het begin van de enquêtes in 2007 en sinds dit voorjaar de grootste belemmering zijn voor de landbouwers. Vooral vleesveehouders, melkveehouders, akkerbouwers en varkenshouders klagen daarover. Het stikstofdossier speelt een centrale rol en zorgt voor onzekerheid over de toekomst van individuele bedrijven. Het goedkeuringsproces voor het nieuwe Gemeenschappelijke Landbouwbeleid 2023-2027 duurde lang en het Vlaamse GLB-Strategisch Plan werd pas in maart door de Vlaamse Regering goedgekeurd. Dit beleid bevat nieuwe aspecten, zoals strengere milieu- en klimaatvoorwaarden (conditionaliteit). Daarnaast is er voor landbouwers nog steeds veel onduidelijkheid over het nieuwe, aankomende mestbeleid.

4 | Zorg bij NL boerenorganisaties over koers Wageningen UR – (Boerenbusiness.nl) - Een groep van negen Nederlandse boerenorganisaties uit in een open brief aan bestuur en directie van Wageningen UR zorg uit over de koers van de instelling. Directe aanleiding is het rapport 'WUR-perspectieven op landbouw, voedsel en natuur'. Daarin spreekt de onderzoeksinstituut ambities uit die voor een belangrijk deel wel over de landbouw gaan, maar waarbij de landbouw (praktijk) steeds meer uit het oog lijkt te gaan.

De landbouworganisaties verbazen zich erover dat WUR zich opeens over heel veel terreinen uitspreekt, terreinen waar ze zelf niet veel expertise in heeft. "De praktijk en wereldeconomie zijn vele malen complexer dan vanuit een beperkt aantal Wageningse disciplines beschouwd. Er is geen enkele verwijzing naar het negatieve effect van de huidige vrijhandelspolitiek op de verduurzaming en op het boereninkomen. Ook uiten de schrijvers hun zorg over de steeds intensievere verwevenheid tussen onderzoek, beleid en politiek, - waarbij de praktijk dan weer wordt vergeten. "Het valt ons al langer op dat beleidsmakers de wetenschap gebruiken voor de onderbouwing van hun beleid. Beleidsmakers vragen om een specifiek onderzoeksrapport bij de wetenschap, en verschuilen zich er vervolgens achter: "De wetenschap heeft gesproken". Wetenschappers hebben een positie gekregen binnen de politieke besluitvorming, waarbij de praktijk te gemakkelijk over het hoofd wordt gezien."

5 | Alweer geen EU-meerderheid definitief glyfosaatbesluit – (akkerwijzer.nl) - Er is nog steeds geen besluit over glyfosaat. De Europese ministers van landbouw zijn er vorige week niet in geslaagd om een besluit te nemen om de verlenging van de toelating glyfosaat met 10 jaar goed te keuren. Achttien EU-lidstaten waren voor het voorstel maar zij vertegenwoordigden maar 55,03 procent van de EU-bevolking terwijl 65 procent nodig was. Belangrijke West-Europese landen onthielden zich bij de stemming: Nederland, België, Duitsland, Frankrijk, Bulgarije en Malta (samen goed voor 41,96 procent van de EU-bevolking). De landen die wel akkoord gingen, waren Tsjechië, Denemarken, Estland, Ierland, Griekenland, Spanje, Italië, Cyprus, Letland, Litouwen, Hongarije, Polen, Portugal, Roemenië, Slovenië, Slowakije, Finland en Zweden.

In november wordt een nieuwe poging gedaan. Dat verloopt via het Permanent Beroepscomité van de Europese Commissie. Dit Comité zal stemmen over een nieuwe kans voor de lidstaten voor een nieuwe stemming. Slaagt deze beroepsinstantie daar niet in, dan kan de Europese Commissie haar wil doordrukken en is haar voorstel een feit. De Commissie kan haar voorstel ook nog terugtrekken als ze dat politiek gezien wenselijk of noodzakelijk acht. Dat is een mogelijkheid, aangezien er nog verschillende studies over glyfosaat lopen, onder meer over een mogelijk verband tussen glyfosaat en de ziekte van Alzheimer.

6 | Tussendoortje: Een West-Vlaamse boer moet voor de rechtbank verschijnen voor verkrachting van zijn meid. De rechter vraagt aan de boer: 'Heb je haar verleid?' "Benik," zegt de boer, 'ze lag van de èerste keir goed.'

7 | China heropent markt voor varkensvlees uit Rusland – (varkens.nl) - Na vijftien jaar onderhandelen heeft China de markt voor varkensvlees uit Rusland heropend. Daarbij geldt de voorwaarde dat Rusland alleen varkensvlees mag exporteren vanuit gebieden die bewezen vrij zijn van Afrikaanse varkenspest. Zo komt een eind aan het importverbod dat China in 2008 instelde, meldt het Rus-

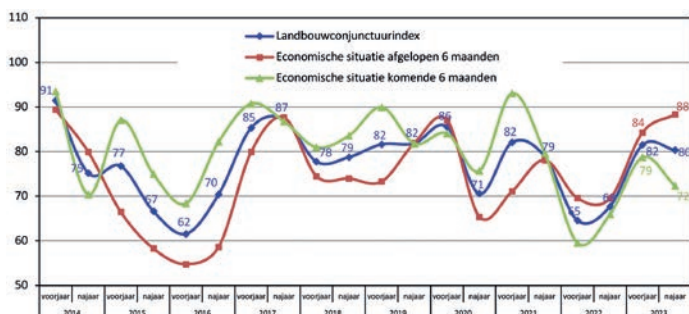

sische persbureau Interfax. Voordat Rusland varkensvlees kan exporteren, moet aan enkele formaliteiten worden voldaan. Daarom wordt de eerste export van varkensvlees op zijn vroegst in het tweede of derde kwartaal van 2024 verwacht. Van de Europese lidstaten is tot nu toe alleen Frankrijk erin geslaagd een regio-certificaat over Afrikaanse varkenspest met China te sluiten. Bij regionalisering gaat het vooral om garanties die voorkomen dat vlees in gebieden met Afrikaanse varkenspest wordt vermengd met vlees uit niet-besmette gebieden. De vraag naar varkensvlees door China is groot. In de eerste helft van dit jaar importeerde het Aziatische land 13 procent meer varkensvlees. Europa raakte in die periode marktaandeel kwijt omdat de prijzen van Europese aanbieders vaak hoger lagen dan die van concurrenten uit Noord-Amerika en Brazilië. Rusland is blij met de afspraken die zijn gemaakt over de export van varkensvlees. 'China is koploper als het gaat om de consumptie van varkensvlees per hoofd van de bevolking. We verwachten daarom voor Russische varkensvleesproducten veel van deze exportmarkt', zegt Maxim Reshetnikov, de Russische minister van Economische Ontwikkeling.

8 | 9 | ILVO zoekt varkenshouders om tegen vergoeding mee te denken aan innovatieve concepten - (ilvo.be) - De varkenshouderij in Vlaanderen staat voor enorme uitdagingen. Economisch is er een enorme druk door sterk fluctuerende prijzen voor biggen en vleesvarkens, oplopende kosten voor diervoeders en de voorbije periode werd ook gekenmerkt door extreem hoge energieprijzen. Daarboven komen de strengere Europese en Vlaamse milieudoelstellingen en op vlak van welzijn en gezondheid van dier en boer zijn wijzigingen nodig om te voldoen aan de huidige en toekomstige verwachtingen.

ILVO heeft de ambitie om perspectieven te bieden voor de middellange termijn (3-10 jaar). Daarbij wordt niet alleen gekeken naar landbouweconomische en milieutechnische aspecten maar ook naar ruimtelijke en sociale vraagstukken. We werken met een multidisciplinaire aanpak waarin naast onderzoekers, ook varkenshouders, ruimtelijke planners, middenveldorganisaties, overheden en ontwerpers aan tafel schuiven.

Hoe ziet een mens-, dier- en milieuvriendelijke varkenshouderij van de toekomst eruit? Kan jij je 15 halve dagen vrijmaken in de loop van 2024? ILVO is op zoek naar twee varkenshouders met ideeën die hierover in dialoog willen treden met onderzoekers, ontwerpers en technische experts. Er wordt een vergoeding voorzien voor je medewerking met een dagtarief van €820 exclusief BTW. Stel je kandidaat voor 3 november via marijke.aluwe@ilvo.vlaanderen.be. Half november wordt een eerste selectie op basis van de kandidaturen gemaakt.

10 | Betere bemestingsadviezen moeten leiden tot betere waterkwaliteit - (vlm.be) - Kwalitatieve bemestingsadviezen zijn voor landbouwers een belangrijk hulpmiddel om op een oordeelkundige manier te bemesten, met goede opbrengsten én minimale verliezen van stikstof en fosfor naar het grond- en oppervlaktewater. De VLM liet onderzoeken of de bemestingsadviezen die landbouwers krijgen voldoende kwalitatief zijn.

In de lopende besprekingen rond MAP 7 wordt het belang van een adequate bemestingsadviesing duidelijk onderstreept. Ze vormt een hoeksteen in de huidige beleidsvoorstellen. Om de kwaliteit van de bemestingsadviezen en het gebruik ervan door de landbouwers te verzekeren moeten die op wetenschappelijke basis onderbouwd zijn en voldoende leesbaar en transparant zijn. De studie 'code goede bemestingsadviezen' legt een aantal pijnpunten in de huidige bemestingsadviesing bloot. Zo worden onder meer voor gelijke omstandigheden, vaak substantiële verschillen waargenomen in de adviezen door de adviserende instanties. Ook is de informatie die de landbouwer krijgt vaak erg summier en moeilijk leesbaar.

Op basis van alle verzamelde informatie doet de studie concrete voorstellen en aanbevelingen voor een optimaal adviesstelsel. De aanbevelingen werden eind september besproken met de adviesdiensten. Zij krijgen de opdracht om tegen eind 2023 een actieplan op te stellen dat leidt tot een kwalitatievere en uniformere bemestingsadviesing.

11 | Nieuw decreet straft lokale besturen die geen aandacht hebben voor droogteproblematiek - (Besluit Vlaamse Regering) - De Vlaamse regering keurde afgelopen vrijdag een ontwerpdecreet goed dat de lokale besturen bij de les moet houden in de strijd tegen droogte. Beschikken zij niet over een hemelwater- en droogteplan, dan krijgen zij geen toegang meer tot watergerelateerde subsidies zoals die voor riolering. Dat kan sommige gemeenten miljoenen euro's kosten. De Vlaamse regering wil lokale besturen wijzen op één van hun kerntaken: hun gemeente klaar maken voor de klimaatverandering. Met een hemelwater- en droogteplan worden lokale besturen die voorheen niet stilstonden bij

het probleem verplicht om een integrale visie te ontwikkelen op het ter plaatse houden, hergebruiken, infiltreren, bufferen en vertraagd afvoeren van hemelwater. Het ontwerpdecreet werd een eerste keer principieel goedgekeurd en wordt voorgelegd aan de adviesraden.

Vorig jaar werd reeds een blauwdruk uitgewerkt voor lokale besturen. De blauwdruk geeft verduidelijking bij de inhoud van een hemelwater- en droogteplan, het te doorlopen proces voor de opmaak en goedkeuring ervan en de doorwerking naar het lokale beleid en initiatieven op het terrein.

In oktober moeten steden en gemeenten via hun jaarlijkse rapportering de stand van zaken doorgeven. Via de rapportering wordt gepeild naar de stand van zaken, indien in de gemeente nog geen proces voor de opmaak van een hemelwater- en droogteplan is opgestart de reden waarom, en naar eventuele knelpunten die de gemeente ondervindt of ondervonden heeft bij de hiervan.

12 | Uitspraak van de week: "Inwoners van een landschapspark moeten geen schrik hebben om te bouwen of uit te breiden. Het gaat eerder om de kenmerken van dat landschap verder te ontwikkelen. Het zal zeker nooit aanleiding geven tot het niet verlenen van een vergunning," aldus Vlaams minister van Onroerend Erfgoed Matthias Diependaele. "We houden hem aan zijn woord, voor wat deze woorden in de praktijk waard zijn. Het is niet voor het eerst dat we dergelijke beloftes krijgen als landbouwsector en dit heel snel achterhaald blijkt.

13 | Een boerin is bevallen in 't ziekenhuis van haar achtste kind. Het was een uiterst zware bevalling, één die men zelden tegenkomt. "Proficiat", zegt de arts tegen de boer, "maar ze is flink ingescheurd". "Dat zal ik pijnloos moeten hechten, maar gelukkig is 't zó gebeurd." "Ik heb koper-, zilver- en gouddraad, 't geeft al hetzelfde resultaat". Zijn vrouw onderbreekt de dokter en schreeuwt: "Neem maar PINNEKENS DRAAD".

opinie

Wolvenprobleem

Nederland en Vlaanderen hebben als dichtstbevolkte streken ter wereld (517 respectievelijk 480 inwoners/km²) gewoonweg de ruimte niet om de wolf de biotoop te geven die hij nodig heeft en verdient volgens de Europese richtlijnen.

Citaat uit de *"Richtsnoeren inzake de strikte bescherming van diersoorten van communautair belang uit hoofde van de habitatrichtlijn"* Europese commissie.

Net als andere grote carnivoren hebben wolven een zeer groot gebied nodig, waarbij individuen en roedels honderdduizenden km² gebruiken voor hun territoria. Als gevolg daarvan komen zij in zeer kleine dichtheden voor en verspreiden hun populaties zich vaak over zeer grote gebieden, doorgaans over vele administratieve grenzen heen, zowel binnen als tussen landen. Vanuit biologisch oogpunt wordt derhalve aanbevolen om instandhoudings- en beheersmaatregelen zo goed mogelijk te coördineren en zo veel mogelijk op elkaar af te stemmen. Dit onderstreept de noodzaak van grensoverschrijdende samenwerking, bijvoorbeeld door consistente en gecoördineerde benaderingen op het niveau van de wolvenpopulatie toe te passen.

Maar als men vindt dat het uitzicht van het landschap verkloten met metershoge afsluitingen rond iedere weide, het leven van recreanten en veehouders verpesten, het immense dierenleed en de kostprijs voor schadevergoedingen, opweegt tegen de meerwaarde van het beetje gemaakte natuur, dat men dan maar zijn gang gaat.

Politieke partijen, die de burger minachten en diens rechten ondergeschikt maken aan wensnatuur, blijven niet bestaan.

Dr. Peter De Swaef



Het Vlaams pachtdecreet wordt een feit



Matthias D'haese

Afgelopen jaren en maanden was de discussie rond de nieuwe pachtwetgeving brandend actueel. Na het zomerverlof nam het Vlaams Parlement de laatste horde en is de nieuwe pachtwetgeving een feit. Deze zal in werking treden vanaf 1 november 2023. Gezien deze nieuwe wetgeving op zo goed als ieder landbouwbedrijf van toepassing is, lichten we voor u de belangrijkste veranderingen toe. Onderstaand artikel is een beknopte samenvatting als resultaat van een 39 pagina's lang juridisch tekstfragment met onze nadruk op nieuwe passages, voornamelijk grondgerelateerd. Om alle details en bepalingen correct op een praktische case of geschil te kunnen toepassen zal een juridisch advies uitsluitend moeten bieden door integraal de nieuwe wetgeving op uw situatie toe te passen.

Geschreven pachtcontracten

Bij de toepassing van het nieuwe pachtdecreet wordt zoveel mogelijk ingezet op **schriftelijke overeenkomsten** waarbij de identiteit van alle contracterende partijen moet vermeld worden. Het gaat hierbij om voornaam, achternaam, woonplaats en Rijksregisternummer voor natuurlijke personen. Voor rechtspersonen gaat het om de maatschappelijke naam, maatschappelijke zetel, ondernemingsnummer en identiteit van de personen die gemachtigd zijn om de rechtspersoon te vertegenwoordigen; ieder contract geeft duidelijk weer wanneer de pachtperiode van start gaat en legt de duur van de (eerste) pachtperiode vast. In de kadastrale aanduiding van de percelen moet minstens de gemeente, afdeling, de sectie en het perceelnummer vermeld worden. Voor ieder perceel wordt afzonderlijk het 'niet-geïndexeerde kadastraal inkomen' opgenomen en zijn overeenkomstige landbouwstreek waarin ieder perceel gelegen is. De pachtprijs wordt duidelijk kenbaar gemaakt, samen met de wijze waarop de pachtprijs kan betaald worden. Eventueel aangevuld met de rekeningnummer waarop de pachtprijs moet voldaan worden.

Geschreven pachtcontracten worden sterk aanbevolen, maar kennen voorlopig geen verplichting. Ieder nieuw contract wordt dus bij voorkeur schriftelijk afgesloten en bestaande pachtovereenkomsten kunnen via ingebrekestelling van de tegenpartij worden afgedwongen. Voortaan kan via een rechterlijke beslissing de pachter zijn verpachter

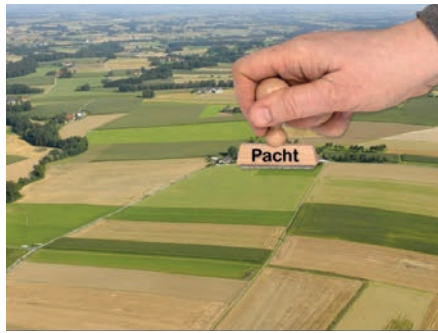

verplichten en zal bij de uitspraak een pachtvernieuwing ten voordele van de pachter toegekend worden. Omgekeerd kan een verpachter zijn pachter aanzetten tot een geschreven overeenkomst en zal de rechter bij blijvend verzet door de pachter de lopende pacht ontbinden. Bij voldoende vertrouwen tussen pachter en verpachter kan de lopende overeenkomst mondeling verder gaan.

De pachtprijs en plaatsbeschrijving

De Vlaamse Regering zal binnenkort een model van pachtovereenkomst en van plaatsbeschrijving ter beschikking stellen, wat wij op onze beurt zullen verder verspreiden via onze gekende kanalen. De **maximale pacht prijzen** worden zoals in het verleden verder geïndexeerd op basis van de pacht prijzencommissie die 3-jaarlijks de coëfficiënten per landbouwstreek zal vastleggen. De pachtprijs voor loopbaanpacht voor grond kunnen zoals in het verleden nog steeds met 50% verhogen en 25% voor gebouwen. Aan deze basisprincipes werd niets gewijzigd. Wel zal voortaan steeds de pachtprijs in geld moeten voldaan worden, daar waar vroeger 'in natura' met vlees, melk, groenten of fruit kon betaald worden.

Uiterlijk vier maanden na de ingentreding van de overnemer aan wie de pacht is overgedragen, moet **een plaatsbeschrijving** opgemaakt worden. De kosten worden samen door pachter en verpachter gedragen en wordt als bijlage bij de schriftelijke pachtovereenkomst gevoegd. Bij gebrek aan een plaatsbeschrijving wordt de pachter geacht het goed te hebben ontvangen in de staat waarin het zich bevindt op het ogenblik dat hij het verlaat.

Pachtperiode

De pachtperiode blijft zoals in het verleden in veelvouden van 9 jaar. Bij gebrek aan een geldige opzegging wordt de pacht bij het einde van de gebruikspan-

ode van rechtswegen verlengd voor op-eenvolgende periodes van negen jaar.

Eenmalig kan een kleine landeigenaar een korte overeenkomst maken wanneer deze maximaal 1,5 hectare in bezit heeft. De gronden moeten vrij zijn van pacht en kunnen voor een vaste duur van minimaal negen jaar afgesloten worden.

Opzeg van pacht

1) De verpachter kan voortaan de pacht na 18 jaar geheel of gedeeltelijk opzeggen omwille van verkoop en na dien iedere 9 jaar wanneer tegen het einde van de pachtperiode een correcte opzeg aan de pachter wordt gegeven. Deze opzegmogelijkheid moet wel uitdrukkelijk in de pachtovereenkomst zijn opgenomen!

!!WEES HIERVOOR ALERT BIJ DE SCHRIFTELIJKE OPMAAK VAN LOPENDE PACHTOVEREENKOMSTEN!!

2) Een verpachter kan, na de eerste 18 jaar, ten minste drie en ten hoogste vier jaar voordien de pacht opzeggen voor eigen gebruik of overdragen aan bevoorrechte familieleden.

3) Een verpachter kan een loopbaanpacht sluiten tot de wettelijke pensioenleeftijd van de pachter (niet langer strikt gedefinieerd tot 65 jaar), maar de pachter mag bij de start niet ouder zijn dan 40 jaar. Als de pachter na het einde van de loopbaanpacht in het bezit van het goed wordt gelaten, wordt de loopbaanpacht stilzwijgend verlengd van jaar tot jaar.

4) Een verpachter kan ten voordele van eigen gebruik of familieleden of een leefbaar landbouwbedrijf ten minste één en ten hoogste vier jaar voordien de pacht opzeggen aan gepensioneerde pachters wanneer deze zelf geen bevoorrechte familieleden kunnen aanwijzen. Deze opzeg kan afgewend worden wanneer de pachter kan aantonen dat hij zijn rust- of overlevingspensioen NIET ontvangt en dus destijds zijn aanbod van de overheid geweigerd heeft. Een reactie met aantoonbare bewijzen moet binnen de 60 dagen na opzeg aan de verpachter bezorgd worden en binnen de termijn van 1 jaar moet het bedrijf door de aangewezen opvolger voortgezet worden.

Net zoals in het verleden moet gedurende ten minste negen jaar de ge-

noemde exploitant van in de opzeg de gronden persoonlijk exploiteren.

Opzeg van pacht voor bebossing of natuurrealisatie

5) De mogelijkheid tot verkorte opzegperiode van drie maand met tijd om de wassende vruchten te oogsten wordt verder uitgebreid. Naast bouwgronden en percelen met industriële doeleinden kan voortaan omwille van **bebossing of natuurrealisatie** ook door een verpachter opgezegd worden. Deze gronden moeten hiervoor in RUP 'bosgebied' of 'natuurgebied' liggen of voorheen via gewestplannen, APA of BPA tot 'bosgebied', 'groengebied', 'natuurgebied', 'natuurgebied met wetenschappelijke waarde', 'natuurontwikkelingsgebied' of 'natuurreservaat' planologisch bestemd zijn. Eveneens alle percelen binnen de speciale beschermingszones van het decreet natuurbehoud 1997 kunnen hiervoor in aanmerking komen. De percelen moeten minimaal 0,5ha groot zijn en gedurende een periode van ten minste 24 jaar aangehouden worden. De opzeg mag echter nooit in kader van verplichte boscompensatie gegeven worden!

Een uitzondering op bovengestelde gebieden zijn **bebossing of natuurrealisaties door gemeenten**. Wanneer deze doelstellingen door de gemeen-

teraad worden goedgekeurd kunnen ook buiten bovengenoemde groengebieden natuurrealisaties plaatsvinden in agrarisch gebied. Enige voorwaarde die hier gesteld wordt, is dat deze gronden in het verleden nooit zelf door de gemeente als agrarisch gebied in een RUP werden aangeduid.

Met behoud van de eindpachtvergoeding is een bijkomende vergoeding tot de geleden schade verschuldigd aan de pachter. De vergoeding wordt berekend op basis van het bedrijfsverlies aan dieren en materieel, gelet op de oppervlakte van de gronden die aan de landbouw worden onttrokken voor de resterende pachtperiode, met dien verstande dat geen rekening wordt gehouden met het verlies wegens waardevermindering van de overblijvende gebouwen en gronden.

Met het oog op bebossing of natuurrealisatie weigert de rechter de geldigverklaring van de opzegging als DE LEEFBAARHEID VAN DE LANDBOUW-BEDRIJFSVOERING ernstig wordt verstoord.

Geldige argumenten moeten uit de beperkte lijst van de leefbaarheidstoets gekozen worden (zie kaderstuk 'LEEFBAARHEIDSTOETS').

Wanneer de pachter het pachtgoed heeft ontruimd tengevolge van een op-

zegging met het oog op bebossing of natuurrealisatie heeft hij recht op terugkeer op het pachtgoed mét schadevergoeding, of desgewenst op schadevergoeding alleen, als de opzeggingsreden niet binnen drie jaar na de opzegging volledig is gerealiseerd ofwel door aanplanting, ofwel doordat het perceel is opgenomen in een goedgekeurd natuurbeheerplan, of als de bebossing of natuurrealisatie niet gedurende een periode van ten minste 24 jaar wordt aangehouden.

Einde pachtvergoeding

Op het einde van de pacht ontvangt de zittende pachter een vergoeding voor het stro, de mest en de navette die hij bij zijn vertrek achterlaat. In de toekomst kan bij een schriftelijke overeenkomst een forfaitaire eindpachtvergoeding beschreven worden. Die vergoeding is minimaal driemaal de maximaal toegestane pachtprijs. Bij gebrek aan een overeenkomst over een forfaitaire vergoeding blijft de vergoeding zoals in het verleden gelijk aan de waarde van de gemaakte kosten.

Als de verpachter bewijst dat de pachter bij de ingebruikname stro, mest, navette of andere verstrekkingen of voordelen kosteloos ontvangen heeft, wordt bij het beëindigen van de pacht een rekening opgemaakt waarbij de verpachter of de pachter de waarde van het verschil tussen de hoeveelheden verschuldigd is.

Verkoop en recht van voorkoop

Bij verkoop van een in pacht gegeven landeigendom geniet de pachter het recht van voorkoop voor zichzelf of bevoorrechte familieleden. De eigenaar kan enkel aan derden verkopen nadat hij de pachter de gelegenheid gaf om zijn recht van voorkoop uit te oefenen. Wanneer de pachter dit aanbod niet aanvaardt, mag de verpachter het goed niet tegen een lagere prijs of gunstigere voorwaarden aan een derde verkopen zonder instemming van de pachter. Binnen dertig dagen na de registratie van de verkoop moet aan de pachter kennis van de prijs en de voorwaarden van die verkoop gegeven worden.

Als je als pachter gebruikmaakt van het recht van voorkoop, mag je gedurende een periode van vijf jaar, te rekenen vanaf de aankoop, het goed of de exploitatie ervan alleen overdragen aan bevoorrechte familieleden. De beperking van de overdracht geldt niet als een pachter gebruikmaakt van het recht van voorkoop, het goed opnieuw kan verkopen aan een koper die hem in de verkoopakte een effectieve pachtijd van negen jaar waarborgt. Bij overtreding van de waarborg zal de koper aan

LEEFBAARHEIDSTOETS

De leefbaarheid van het landbouwbedrijf van de pachter is ernstig verstoord en opzeg kan afgewend worden:

- 1° de opzegging heeft betrekking op de huiskavel;
- 2° > 20% oppervlakte van het landbouwbedrijf (inclusief opzeg uit de laatste 27 jaar)*;
- 3° de pachter realiseert de opzeggingsredenen zelf binnen het jaar;

Enkel van toepassing buiten de groene gebieden en speciale beschermingszones:

- 4° de pachter past vrijwillig beheermaatregelen of milieu-, klimaat- en natuur-vriendelijke landbouwpraktijken toe op de percelen binnen het jaar;
- 5° de pachter of de vennoot is landbouwer in hoofdberoep en jonger dan 40 jaar;
- 6° de pachter kan onder zijn bevoorrechte familieleden een opvolger aanwijzen die jonger is dan 40 jaar;
- 7° de opzegging gebeurt niet om het doel van een landinrichtingsproject, natuur-inrichtingsproject of ruilverkaveling te realiseren, en voor de gronden geldt dat:
Ofwel behoren niet tot 'minder geschikte landbouwgronden**';
Ofwel aangeduid via RUP bestemd zijn voor beroepslandbouw
Ofwel verpacht worden door openbare verpachter die beleidsmatig deze gronden ooit bestemde voor landbouw
- 8° het brutobedrijfsresultaat:
<40.000 EUR per bedrijfsleider
Daalt meer dan 10 procent
Zal door opzeg lager dan 40.000 EUR bedragen
- 9° de pachter werkt biologisch of is aan het omschakelen

* bedrijfsoppervlakte=gemiddelde van de laatste drie jaar in de verzamelaanvraag.

** Minder geschikte landbouwgronden zijn landbouwgronden in voor landbouw bestemde gebieden die op basis van hun textuurklasse en hun draineringsklasse maar beperkt geschikt zijn voor een normale bedrijfsvoering en waar geen landbouwtechnische ingrepen aan werden uitgevoerd om ze alsnog geschikt te maken. De Vlaamse Regering kan nadere regels en bijkomende criteria bepalen, en kan een kaart van die gronden vaststellen.

de verkoper een schadevergoeding van 20 procent van de verkoopprijs van de percelen verschuldigd zijn, tenzij hij vooraf, op grond van gewichtige redenen, een machtiging van de rechter heeft verkregen.

Veilige koper en transparantie

Eveneens een nieuwe bepaling is het instrument van een 'veilige koper'. Wanneer je als pachter het voorkooprecht uitoefent kan de verkoper eisen dat de pachter gedurende een periode van negen jaar het goed niet zal overdragen aan andere personen. Waar vroeger de pachter zijn recht van voorkoop kon overdragen, kan nu de verkoper van rechtswege een natuurlijke persoon naar voor schuiven die in de verkoopovereenkomst schriftelijk verklaart dat de pachter onder dezelfde voorwaarden mag blijven pachten en dat hij het pachtgoed gedurende **minstens 18 jaar** niet zal opeisen. Op deze manier kan de verkoper zelf een kandidaat-koper naar voor schuiven, én blijft tegelijk de pachtzekerheid voor de landbouwer 2 pachtperiodes behouden.

Nieuw in de wetgeving zal een openbaar bestuur of een publiekrechtelijk rechtspersoon bij het begin van een openbare verkoop bij deelname aan de biedingen moeten kenbaar maken dat hij de bedoeling heeft het pachtgoed te verwerven voor doeleinden van algemeen belang of met het oog op bebossing of natuurrealisatie. Ook telkens opnieuw bij het uitbrengen van een bod tijdens de bieding zal deze bedoeling expliciet vermeld moeten worden en kan de pachter die informatie tijdens de biedingen raadplegen.

De pachter heeft geen recht van voorkoop

Nieuwe bepalingen worden toegevoegd: Voorkooprecht vervalt voortaan...

...als het gepachte goed wordt aangekocht door een openbare instelling met het oog op bebossing of opname in een natuurbeheerplan binnen drie jaar en op voorwaarde dat de leefbaarheid van het landbouwbedrijf van de pachter niet ernstig wordt verstoord;

...als de pachter de wettelijke pensioengerechtigde leeftijd heeft bereikt en een rust- of overlevingspensioen ontvangt en hij niet binnen twee maanden bewijst dat hij nog steeds bedrijvig is en geen rust- of overlevingspensioen ontvangt of niet bevoorrechte familieleden aanwijst die zijn exploitatie binnen het jaar kunnen voortzetten.

De rechter doet hierbij uitspraak na de partijen gehoord of behoorlijk opgeroepen te hebben. Om de ernst van de aangevoerde redenen te beoordelen laat de rechter zich onder meer leiden door de redenen van opzegging en houdt rekening met de kennisgeving dat de pachter binnen de dertig dagen per beveiligde zending moet aangeven of de leefbaarheid van het landbouwbedrijf ernstig wordt verstoord. Als de pachter niet binnen een termijn van dertig dagen na de kennisgeving per beveiligde zending antwoordt, of als hij in zijn antwoord bevestigt dat de leefbaarheid van het landbouwbedrijf niet ernstig is verstoord, met vermelding van een van de redenen, dan is de koop voltrokken.

Als de pachter binnen een termijn van dertig dagen per beveiligde zending antwoordt dat de leefbaarheid van het landbouwbedrijf ernstig wordt ver-

stoord, met vermelding van een van de redenen, en dit wordt binnen de dertig dagen betwist, dan kan de koop maar worden voltrokken nadat de rechter heeft vastgesteld dat de leefbaarheid van het landbouwbedrijf van de pachter niet ernstig wordt verstoord. Bij gebrek aan betwisting van de eigenaar geldt de kennisgeving als aanbod van verkoop en zal het antwoord van de pachter (dat de leefbaarheid van het landbouwbedrijf ernstig wordt verstoord) als aanvaarding gelden.

Vlaams pachtobservatorium

Met het initiatief van de nieuwe pachtwetgeving werd gelijktijdig beslist om een nieuwe overlegstructuur 'Vlaams pachtobservatorium' samen te stellen. Deze moet de beslissingen van de pacht Prijzencommissie voorbereiden met feiten, cijfers en vaststellingen die zich op het Vlaamse grondgebied afspelen. Concreet zal de evolutie van de grondprijzen nauwlettend worden opgevolgd en zal de toepassing van de pachtwetgeving in overleg besproken worden. Het observatorium moet sneller kunnen inspelen op nieuwe evoluties.

Tot slot bevat het vernieuwde decreet ook een mogelijkheid om pogingen tot het omzeilen van het pachtdecreet via de rechtspraak te laten sanctioneren. Meerdere jaren cultuurcontracten afsluiten als pachter of fictieve landbouwondernemingen oprichten om opzeg voor eigen gebruik te rechtvaardigen zullen voortaan via de rechtspraak kunnen aangeklaagd worden.

De nieuwe wetgeving, voortaan het 'Vlaams pachtdecreet' genaamd, zal ingaan op 1 november 2023 en zal onmiddellijk van toepassing zijn op lopende overeenkomsten die in het verleden werden afgesloten. Deze vooropgestelde datum is wel afhankelijk van wanneer de publicatie in het staatsblad en de bijhorende uitvoeringsbesluiten werden goedgekeurd.



Ruimtelijk uitvoeringsplan Leidingstraat Zelzate-Kallo



Op 15 september 2023 heeft de Vlaamse Regering het ontwerp gewestelijk ruimtelijk uitvoeringsplan 'Leidingstraat Zelzate-Kallo' voorlopig vastgesteld.

Over dit ontwerp gewestelijk ruimtelijk uitvoeringsplan wordt nu een openbaar onderzoek georganiseerd. Vanaf 10 oktober tot en met 8 december 2023 ligt het ontwerp gewestelijk ruimtelijk uitvoeringsplan ter inzage bij de betrokken gemeenten Beveren, Moerbeke, Stekene, Sint-Gillis-Waas, Wachtebeke en Zelzate. U kunt deze documenten in die periode ook inkijken bij de Vlaamse overheid, Departement Omgeving, afdeling Gebiedsontwikkeling, Omgevingsplanning en -projecten, in Graaf de Ferrarisgebouw, Koning Albert II-laan 20, 1000 Brussel en op de website <https://grups.omgeving.vlaanderen.be/r/leidingstraatzelzate> van het Vlaamse Departement Omgeving.

Over het ontwerp wordt een **informatiemoment georganiseerd voor alle geïnteresseerden op de volgende momenten:**

- 23 oktober, van 19 tot 21 u. in Wachtebeke - Cultuurzaal Safarken - Dr. Jules Persynplein 6, 9185 Wachtebeke
- 25 oktober, van 19 tot 21 u. in Beveren - Gemeentehuis - Gravenplein 8 - 9120 Beveren

Vooraf inschrijven is noodzakelijk en kan via het telefoonnummer 02/553 38 00 of online via de website van het Vlaamse Departement Omgeving. Tijdens het

infomoment wordt het ontwerp-GRUP toegelicht en kan u vragen stellen aan de opstellers van het plan.

Inspraakreacties kunnen worden ingediend tot uiterlijk vrijdag 8 december 2023 via de website van het Vlaamse Departement Omgeving. Reageren kan ook per brief. Overhandig uw brief tegen ontvangstbewijs bij de betrokken gemeenten Beveren, Moerbeke, Stekene, Sint-Gillis-Waas, Wachtebeke en Zelzate of verstuur de brief naar Departement Omgeving, afdeling Gebiedsontwikkeling, Omgevingsplanning en -projecten, Graaf de Ferrarisgebouw, Koning Albert II-laan 20 bus 7, 1000 Brussel.

premies & subsidies

Departement Landbouw & Visserij

Op 11 oktober 2023 heeft het Departement Landbouw en Visserij de betaling uitgevoerd van de inhouding voor financiële discipline. In totaal werd een bedrag van 3,1 miljoen euro verdeeld over 15.183 landbouwers.

Voor de campagne 2021 werd in het kader van de financiële discipline 1,66% ingehouden op het totale bedrag aan rechtstreekse inkomenssteun boven de 2.000 euro. Dit bedrag diende als

Uitbetaling van inhoudingen voor financiële discipline



crisisreserve. Deze crisisreserve werd in 2022 niet ingezet. Daardoor kunnen de lidstaten het teveel aan middelen opnieuw verdelen over de betrokken landbouwers. De herverdeling gebeurt op basis van de aangevraagde steun voor de campagne 2022.

In Vlaanderen wordt een bedrag van 3,1 miljoen euro over 15.183 landbouwers verdeeld. Het terug te betalen bedrag bedraagt 1,82% van alle bedragen aan

rechtstreekse inkomenssteun (basisbetaling, premie voor vergroening, herverdelingspremie, premie voor jonge landbouwer, premie voor de productie van vleeskalveren, premie voor het behoud van de gespecialiseerde zoogkoeienhouderij) boven de 2.000 euro van de campagne 2022.

In de loop van oktober kan de landbouwer de gedetailleerde afrekening op het e-loket raadplegen.

premies & subsidies

Uitbetaling van de pre-ecoregeling 'precisielandbouw via automatische GPS of RTK-GPS-aansturing' voor de campagne 2022



Op 11 oktober 2023 heeft het Departement Landbouw en Visserij een derde betaling uitgevoerd aan landbouwers in het kader van de pre-ecoregelingen voor de campagne 2022.

Concreet gaat het om de uitbetaling van de premie voor de toepassing van precisielandbouw via automatische GPS of RTK-GPS aansturing.

Aan de landbouwers die tijdig een gelidige en conforme verzamelaanvraag hebben ingediend, werd voor de toepassing van gewasbeschermingsmiddelen (GBM) en/of korrelmeststoffen (KM) door precisielandbouw via GPS of

RTK-GPS aansturing, het premiebedrag uitbetaald op basis van de subsidiebedragen per subsidiabele hectare in onderstaande tabel.

Het premiebedrag wordt bepaald door de oppervlakte waarop precisielandbouw werd toegepast, beperkt tot een areaal van 100 ha.

	GPS aansturing		RTK-GPS aansturing	
	GBM of KM	GBM en KM	GBM of KM	GBM en KM
Eerste 10 ha	60 euro/ha	75 euro/ha	75 euro/ha	90 euro/ha
Volgende 10 ha	35 euro/ha	50 euro/ha	50 euro/ha	65 euro/ha
Volgende 80 ha	7 euro/ha	10 euro/ha	10 euro/ha	15 euro/ha

FAVV en belanghebbende sectororganisaties tekenen Memorandum om incidenten met gewasbeschermingsmiddelen te voorkomen



Op vrijdag 13 oktober werden door het FAVV, Belplant, Phylbelco, Phytosystem, Phytodis, boerenbond, ABS, VBT en FWA een memorandum van overeenstemming ondertekend. Het gaat om het *Memorandum van overeenstemming inzake de opvolging van incidenten gelinkt aan gewasbeschermingsmiddelen en producten met een gewasbeschermende werking*. Door het aangaan van verschillende engagementen door zowel het FAVV als deze sectororganisaties zal de samenwerking tussen alle partijen bevorderd worden en dit betekent een nog veiligere productie.

Pesticiden of gewasbeschermingsmiddelen zijn nuttig in het kader van voedselzekerheid, omdat ze plantenziekten en insecten bestrijden. Deze stoffen zijn onschadelijk voor mens en milieu als ze met de juiste kennis van zaken en volgens goede landbouwpraktijken worden gebruikt. De handel en het gebruik van pesticiden is sterk gereguleerd. In Europa werkt men met een toelatingssysteem: elk gewasbeschermingsmiddel dat op de Europese markt komt moet een toelating krijgen.

In het verleden zorgden een aantal incidenten met gewasbeschermingsmiddelen voor een grote impact op de landbouwsector en de voedselketen. Bijvoorbeeld door een verontreiniging met niet-toegelaten actieve stoffen. Als dit midden in het oogstseizoen wordt ontdekt kan dit een gevolg hebben voor de oogst en leiden tot verliezen voor de landbouwers en de hele landbouwsector.

In 2020 werden de handen in elkaar geslagen voor het opstellen van een memorandum die niet alleen de sector, maar ook onrechtstreeks de consument een betere bescherming biedt bij incidenten met gewasbeschermingsmiddelen.

Het FAVV en de belanghebbende sectororganisaties (produ-

centen van gewasbeschermingsmiddelen, verdelers en gebruikers ervan) stelden verschillende engagementen op die zowel op proactief vlak een verkeerd gebruik van pesticiden trachten te voorkomen; als trachten de gevolgen voor gebruikers, indien zich toch een incident zou voordoen, te beperken.

Het memorandum houdt onder meer de volgende engagementen in:

- **Het op de markt brengen en/of het gebruik van niet-conforme gewasbeschermingsmiddelen voorkomen** door de kennis over deze producten te verhogen. Er wordt enerzijds ingezet op het informeren maar anderzijds ook op het verhogen van de autocontrole.
- **Niet-conforme gewasbeschermingsmiddelen die een potentieel risico voor de volksgezondheid of de voedselveiligheid vormen** zo vroeg mogelijk detecteren zodat er snel kan worden ingegrepen. De stalen die een mogelijk voedselveiligheidsrisico kunnen aantonen, zullen prioritair door de labo's worden geanalyseerd. Indien er een vermoeden is van een probleem, zullen de partijen kunnen beslissen over extra impact beperkende maatregelen in een gezamenlijk overleg tussen de belanghebbenden. Maatregelen die noodzakelijk zijn om de consument te beschermen kunnen echter altijd door het FAVV eenzijdig opgelegd worden.
- **Ontwikkeling van een digitale traceerbaarheid** en een track & trace-systeem. Op die manier kan men bij mogelijke incidenten makkelijker de problematische producten identificeren.
- **Communicatie & samenwerking bevorderen** door het oprichten van een platform met alle belanghebbenden waar onder andere jaarlijks de resultaten van alle (auto)controles worden besproken.



FAVV en controle op gewasbeschermingsmiddelen

Jaarlijks controleert het FAVV de aanwezigheid en het residu-gehalte van pesticiden in levensmiddelen. In 2022 werden 5.511 monsters van groenten en fruit, granen en andere producten van plantaardige en dierlijke oorsprong gecontroleerd. 97% voldeed aan de wettelijke normen. Daarnaast werden in 2022 ook 82 gewasbeschermingsmiddelen zelf geanalyseerd om de conformiteit aan de voorwaarden van hun toelating na te kijken). 98,1% van deze controles waren conform.

David Clarinval, federaal Minister van Landbouw: "Dankzij de ondertekening van dit memorandum zal het gebruik van niet-conforme gewasbeschermingsmiddelen beter voorkomen kunnen worden en zal het makkelijker worden om de herkomst van de gewasbeschermingsmiddelen te traceren. Onze voedselketen wordt er hierdoor niet alleen veiliger op, ook de economische risico's voor de landbouw sector zullen aanzienlijk verlaagd worden. Een goede zaak!"

Herman Diricks, Gedelegeerd bestuurder van het FAVV: "Dit memorandum zal ons toelaten om op basis van vooraf gemaakte afspraken efficiënt, snel en proportioneel tussen te komen bij incidenten met gewasbeschermingsmiddelen en zo niet alleen de gevolgen voor de betrokken sectoren te beperken maar uiteindelijk ook de consument te beschermen."

Sylvain Moissonnier, voorzitter van Belplant: "Belplant, Phytodis en hun leden, werken al jaren samen om de voedselveiligheid doorheen de hele keten te verbeteren. Nu gaan we nog een stapje verder met de digitale traceerbaarheid op al de loten van onze producten, in de hele keten!"

Maxime Bughin, Bestuurder van Phylbelco: « Met de ondertekening van dit akkoord bevestigt Phylbelco zijn engagement voor een duurzame landbouw die de consumenten, het milieu en het welzijn van de landbouwers respecteert. Phylbelco commercialiseert gewasbeschermingsmiddelen op basis van geïntegreerde gewasbescherming (IPM). Phylbelco stelt zijn klanten ook in staat om zich te bevoorraden aan competitieve prijzen via zijn onafhankelijk pan-Europese netwerk. »

Lode Ceyskens, Voorzitter van Boerenbond "Boerenbond is tevreden dat er voor gewasbeschermingsmiddelen een sluitende traceerbaarheid komt tot bij de landbouwers zodat de risico's voor de land- en tuinbouwers en hun afnemers sterk beperkt kunnen worden in geval van acute problemen."

Hendrik Vandamme, Voorzitter van ABS - Algemeen Boerensyndicaat: "Deze overeenkomst moet er voor zorgen dat niet-conforme gewasbeschermingsmiddelen niet op de markt komen en zo geen kans krijgen gebruikt te worden door de land- en tuinbouwers. De land- of tuinbouwer heeft er als gebruiker van gewasbeschermingsmiddelen baat bij dat meer ingezet wordt op traceerbaarheid en snelle en gerichte communicatie. ABS pleit voor contaminanten vrije gewasbeschermingsmiddelen. Wij zijn ervan overtuigd dat hiermee de negatieve gevolgen voor de gebruiker van gewasbeschermingsmiddelen tot een minimum zullen beperkt worden."

Luc Vanoirbeek, Algemeen secretaris van Verbond van Belgische Tuinbouwcoöperaties - VBT: "Het Verbond van Belgische Tuinbouwcoöperaties (VBT) kijkt uit naar een nog intensere samenwerking tussen alle betrokkenen, waardoor problemen snel onderkend worden en gezamenlijk aan oplossingen kan gewerkt worden, met het doel een minimale impact op de land- en tuinbouwproductie en tegelijkertijd blijvende garanties voor de voedselveiligheid."



Is je fytolicentie al in orde?
Verlengingen fytolicentie fysiek en online

- 23/10 Online
- 25/10 Loenhout
- 25/10 Ieper
- 26/10 Diepenbeek
- 26/10 Oedelem
- 7/11 Temse
- 8/11 Online
- 8/11 Mol
- 15/11 Diepenbeek
- 16/11 Eeklo
- 16/11 Oedelem

Inschrijven:
www.nacvzw.be/nl/evenementen
Info: 0483/17.85.10 kaat@nacvzw.be

Met steun van Vlaamse Overheid en EU - Europees Landbouwfonds voor Plattelandsontwikkeling: Europa investeert in zijn platteland

CODE 95

- Woensdag 25/11/2023 Uitzonderlijk vervoer, Thema 2 (VOLZET)**
- Woensdag 29/11/2023 Economisch en defensief rijden, Thema 1**
- Zaterdag 02/12/2023 Brandpreventie, initiatie kleine blusmiddelen, Thema 3**
- Woensdag 13+20/12/2023 Wegcode opruimen, invullen aanrijdingsformulier, Thema 2**
- Maandag 18/12/2023 Gedrag bestuurder, bijdrage tot kwaliteit en imago van de onderneming, Thema 3**
- Dinsdag 19/12/2023 Eerste hulp-initiatie vrachtwagenchauffeur, Thema 3**

Meer info?
hanne@nacvzw.be
0495 29 80 14

Met steun van Vlaamse Overheid en EU - Europees Landbouwfonds voor Plattelandsontwikkeling: Europa investeert in zijn platteland

Kristel Dhont

Vrijdag 6 oktober nam het Nationaal Agrarisch Centrum, kortweg het NAC genoemd, na 33 jaar voorzitterschap afscheid van Camiel Adriaens die graag de fakkel doorgeeft aan de volgende generatie. Hendrik Vandamme, huidig ABS-voorzitter, treedt in Camiel zijn voetsporen en kent het reilen en zeilen van de organisatie als geen ander.



"33 jaar voorzitterschap (1990-2023) is lang als het komen moet, maar als het voorbij is en je blikt erop terug dan is het kort," besloot een tevreden Camiel Adriaens.

Vorming zoals het was

Het hoeft geen betoog dat de naschoolse landbouwworming en het landbouwadvisie doorheen de jaren een grondige metamorfose ondergaan heeft. Luc Uytendewilligen van het Departement Landbouw en Visserij van de Vlaamse overheid kwam voor de gelegenheid graag de evolutie eens in vogelvlucht doorlopen, want Bart Declercq, directeur ad interim NAC, stelde het in zijn inleiding als volgt: "Zonder steun van de overheid, zou er nagenoeg geen vorming zijn."

In de jaren '80 werd de naschoolse landbouwworming geregionaliseerd en was hiermee voorloper op de overdracht van de landbouwbevoegdheden naar de gewesten en gemeenschappen. Uitgangspunt was de vakkennis voortdurend bijspijkeren in een veranderende omgeving. De landbouwbedrijven werden immers ook steeds complexer. Voldoende scholing en vakbekwaam-



Luc Uytendewilligen van het Departement Landbouw en Visserij nam ons in vogelvlucht mee doorheen de evolutie van vorming en advies in de land- en tuinbouwsector.

"'t Is goed in 't eigen hart te kijken 's avonds voor het slapen gaan en te zien of je gedurende de dag niemand hebt kwaad gedaan."
(dixit Camiel Adriaens, citaat uit gedicht Alice Nahon)



Bart Declercq leidde de viering in goede banen, bedankte Camiel namens het voltallige NAC-team en wenste zijn opvolger veel succes toe.



Op de foto v.l.n.r.: Namens NAC: Bart Declercq, Eddy Dinneweth, Camiel Adriaens en Geert Clarebout. Namens de Vlaamse overheid: Luc Uytendewilligen, Lea Elst en Els Lapage.

't is goed in 't eigen hert te kijken
 Nog even voor het slapen gaan
 Of ik van dageraad tot avond
 Geen enkel hert heb zeer gedaan.
 Of ik geen ogen heb doen schreien
 Geen weemoed op een wezen lei
 Of ik aan liefdeloze mensen
 een wordeke van liefde zei.
 En vind ik in het huis mijns herten
 Dat ik één droefenis genas
 Dat ik mijn armen heb gewonden
 Rondom één hoofd, dat eenzaam was...
 Dan voel ik, op mijn jonge lippen
 Die goedheid lijk een avond-zoen...
 't is goed in 't eigen hert te kijken
 en zo z'n ogen toe te doen.

Alice Nahon

heid werden een vereiste om te kunnen starten met een overnamepremie. Sinds 2004 werden starterscursussen in het leven geroepen voor diegenen die geen landbouwopleiding hadden genoten.

Vanaf de jaren '90 werd duurzaamheid het nieuwe modewoord en sijpelden de eerste milieuthema's de vorming binnen. Vlarem en mestwetgeving werden

thuis zijn en de interactie met andere domeinen blijft toenemen, denk maar aan leefmilieu, omgeving, fiscaliteit,...

Sinds 2015 wordt de fytolicensie ingevoerd en is er steeds meer aandacht voor dierenwelzijn. Verder wordt er ook gefocust op andere verdienmodellen zoals de korte keten en verbreding naar toerisme en zorg.

“NAC is de grootste aanbieder van startersopleidingen.”

'op het bord' van de boer geserveerd via naschoolse vorming. Ook de digitalisering deed zijn intrede in de sector. Het NAC heeft hiertoe sterk bijgedragen via diverse informaticacursussen zoals e-loket, fytoweb, veeportaal, Dimona, mestregister, enz. Land- en tuinbouwers moeten steeds meer van vele markten

Coronatijdperk

Voor corona was er enkel sprake van uitsluitend klassikale vormingen. Tijdens en na corona ontdekte de maatschappij de nood aan afstandslernen en andere vormen zoals hybride lessen die gelijktijdig fysiek en van op afstand



Wegens ziekte moest de nieuwe voorzitter jammer genoeg verstek geven voor deze afscheidsviering die plaatsvond in de NAC-burelen te Roeselare.



NAC-anker Nancy Capiou mocht mee een cadeaucheque overhandigen.

kunnen gevolgd worden. Ook in deze periode toonde NAC zich als een flexibele partner.

Advies zoals het was

Ook het bedrijfsadvies evolueerde doorheen de jaren van bedrijfseconomisch advies tot uitbreiding met milieukundig advies via erkende bedrijfsbegeleidingsdiensten (periode 2000-2007). Daarna

volgde advisering via het bedrijfsadviesysteem 'BAS'. Dit omvatte 1 totaaladvies via erkende adviesdiensten op bedrijfsniveau met ondersteuning vanuit de overheid (periode 2007-2014). In derde instantie werd KRATOS geïntroduceerd (periode 2016-2023) met raad op maat van het bedrijf. Dit betrof gratis advies via geselecteerde adviesdiensten na een overheidsopdracht.

Vorming en advies vanaf 2024

Vanaf 2024 wordt er ingezet op een nieuw subsidiekader inzake vorming en advies. De overheid wil hierbij maximaal inzetten op een ruimer en kwaliteitsvol aanbod voor de actieve landbouwer, waarbij meer op maat gewerkt zal worden en samenwerking en innovatie gestimuleerd zal worden.

Binnen het nieuwe GLB (2023-2027) is het de bedoeling dat vorming en advies meer hand in hand zullen gaan en dat de landbouwer vanuit de overheid een kennisportefeuille ter beschikking krijgt.

Nieuw: Kennisportefeuille

De kennisportefeuille zal een bepaald maximaal gesubsidieerd bedrag bevatten en wordt automatisch toegekend via het e-loket. Dit betekent dat de actieve landbouwer een subsidie ontvangt waarmee hij vorming en/of advies kan inkopen bij een geregistreeerde dienstverlener. Ingeval van advies gaat het dus om advies op maat van het bedrijf. In een catalogus op het e-loket kan de landbouwer kiezen uit gevalideerd advies- en cursusaanbod van geregistreeerde dienstverleners en vormingscentra.

De subsidiëring bedraagt maximaal 70% van de werkelijke kost voor vorming of advies.

Kennisportefeuille: 9 thema's ~ 9 specifieke doelstellingen



NAC, grootste partner in agrovorming

Het NAC heeft zich de voorbije decennia heel erg toegelegd op het aanbieden van kwaliteitsvolle opleidingen. De resultaten spreken dan ook voor zich: "Sinds 2011 is het NAC onafgebroken de grootste aanbieder van startersopleidingen. Maar liefst 60% van de deelnemers wordt begeleid door NAC," besloot Luc Uytendewilligen van de Vlaamse Overheid. Verder voegde hij er nog aan toe: "Vanuit Vlaanderen worden starters- en vormingscursussen en korte vormingsactiviteiten ondersteunt met een EU-cofinanciering vanuit PDPO met selectieprocedure. Het NAC heeft de laatste jaren na selectie steeds het gros van de middelen verkregen."

Afscheidnemend voorzitter Camiel Adriaens voegde hieraan toe: *"De sterkte van het NAC is de 'samenhorigheid' van velen, zonder hen stond het NAC vandaag niet waar het nu staat: het personeel en de lesgevers, vaak 's avonds laat op pad. Ook de financiering van de overheid was en blijft belangrijk, zonder dit zou er geen sprake zijn van het NAC. De mond-aan-mondreclame heeft goed zijn werk gedaan. Meer dan 1.000 cursisten gaven hun vertrouwen aan het NAC."*

Camiel Adriaens bedankte alle medewerkers, lesgevers en bestuurders en in bijzonder zijn linker- en rechterhand gedurende de 33 jaar voorzitterschap: op de voorgrond was directeur Geert Clarebout bijna 30 jaar lang onafgebroken het uithangbord voor het NAC over gans Vlaanderen. Achter de schermen was Eddy Dinneweth mee de drijvende kracht voor de boekhouding, de controle, het oplossen van problemen, enz.

Uittredend voorzitter Adriaens kijkt de toekomst positief tegemoet en geeft de fakkel vol vertrouwen door aan de volgende generatie: *"We staan voor een nieuwe mijlpaal in de landbouwworming: de veranderingen lijken een grote uitdaging voor het NAC, maar met Hendrik Vandamme als nieuwe voorzitter aan het roer en een jong en dynamisch team medewerkers moet dit beslist lukken."*



ALGEMEEN
BOERENSYNDICAAT
met verstand van boeren

Het **Algemeen Boerensyndicaat vzw (ABS)** zoekt een

beleidsmedewerker

Het ABS is de landbouworganisatie die aan belangenbehartiging doet zonder binding aan derde partijen en staat open voor iedereen die zich kan vinden in die ongebondenheid. Door de belangloze inzet van onze leden-vrijwilligers en met de steun van vaste medewerkers vertalen we vragen en verzuchtingen uit de land- en tuinbouwpraktijk naar het beleid toe. We nemen daartoe deel aan de maatschappelijke discussies die de sector aanbelangen. Het ABS legt daar haar eigen accenten in. Door informatievergaderingen te organiseren, vorming en opleiding te verzorgen vertalen we dit terug naar onze leden. Om de relatie tussen de landbouw- en natuursector eigentijds te benaderen zijn we op zoek naar **een enthousiaste beleidsmedewerker**.

JOUW TAKENPAKKET BESTAAT VOORAL UIT:

- de coördinatie en de belangenverdediging van het landbouwaspect en het ABS-standpunt binnen de contouren van thema's in de natuur- en milieusfeer. Hiervoor dien je in overleg te gaan met diverse partijen: onze eigen leden, de overheid, het middenveld, diverse advies- en werkgroepen en dit voornamelijk inzake de landbouw-technische materies en de mogelijke cohesie landbouw-ecologie,
- enthousiasmeren en ondersteunen van leden en collega's om op een constructieve en open manier met diverse maatschappelijke thema's aan de slag te gaan,
- invulling geven aan de belangen van de ABS-groep, op syndicaal, vormings- en begeleidingsvlak en waken over de belangen van onze leden, de Vlaamse land- en tuinbouwers,
- fungeren als aanspreekpunt voor het landbouw-aspect binnen het brede maatschappelijk debat over de rol van de landbouw als open ruimte beheerder,
- aanbrengen van nieuwe ideeën en onderzoeksthema's en je bent eveneens initiator van mogelijke projecten en samenwerkingsverbanden,
- je schrijft regelmatig artikels over het landbouwaspect in een breed maatschappelijk debat en over landbouw gerelateerde onderwerpen voor onze eigen mediakanalen (ledenblad, website, sociale media,...),
- je rapporteert aan het Dagelijks Bestuur en overlegt regelmatig met het Bestuursorgaan van het ABS. Je bent ook zelf verantwoordelijk voor de rapportering van je initiatieven (schriftelijk en mondeling).

WELK PROFIEL HEB JE?

- Je beschikt over een masterdiploma landbouw of bio-ingenieur,
- Je bezit een gedegen landbouw-technische kennis en hebt zeer sterke interesse in een potentiële samenwerking tussen de landbouwwereld en andere spelers in de Vlaamse open ruimte,
- Je ervaring met projectwerking is een pluspunt,
- Je neemt initiatief, als teamspeler maar kunt ook vlot zelfstandig werken,
- Je hebt een sterke feeling voor en interesse in de landbouwwereld en -regelgeving,
- Je bent communicatief, klantgericht ingesteld en handelt met grote nauwkeurigheid,
- Je hebt ervaring in het formuleren en verdedigen van een duidelijk standpunt,
- Je hebt bij voorkeur ervaring in het vertegenwoordigen van een organisatie op diverse fora of maakt je dat snel eigen,
- Je beschikt over een vlotte pen,
- Je bent bereid en flexibel om regelmatig deel te nemen aan avondvergaderingen.

WAT BIEDEN WE JOU?

- Je komt in een dynamische omgeving terecht waar jouw initiatief en expertise gewaardeerd worden,
- Afwisselend voltijds werk in kantooromgeving (Roeselare), thuiswerk, veldwerk en daarnaast ook diverse verplaatsingen binnen België/Vlaanderen,
- Tegenover uw enthousiaste en flexibele inzet, plaatsen wij een gepast loonpakket.

INTERESSE?

Stuur dan per e-mail je sollicitatiebrief met CV naar info@absvzw.be met als onderwerp 'sollicitatie beleidsmedewerker'. Je mag van ons snel een eerste reactie verwachten. Jouw kandidatuur wordt professioneel en vertrouwelijk behandeld.

Lieven Van Den Berghe

Vorstelijk resp



Joskin heeft als familiebedrijf een ganse geschiedenis achter zich. In 1968 begon Victor Joskin zijn activiteiten als loonwerker. Nadien volgde een ongeziene expansie als constructeur en verdeler van landbouwmachines. Het buikgevoel bij stichter Victor Joskin was er één van doorgaan tot... Veel concurrenten keken met argusogen naar de ontwikkelingen die zich doorzetten in zowel goede als slechte tijden. Ondertussen is respect binnen en buiten Vlaanderen ontstaan voor een bedrijf die steeds in de toekomst van de landbouw blijven geloven is. Begin oktober bracht het vorstenpaar een werkbezoek aan de thuisbasis van Joskin in Soumagne.

Op 5 oktober nam het vorstenpaar ongeveer een uur de tijd om het bedrijf van de familie Joskin te bezoeken. Na de ontvangst volgde een rondetafelgesprek waarbij toelichting gegeven werd bij de waarden en de historiek van het bedrijf. Koning Filip en Koningin Mathilde bezochten niet enkel de productieafdeling maar gingen ook polshoogte nemen bij de ontwikkelaars welke technologieën op vandaag toegepast worden. Zo werd bv. de werking van een 3D-printer toegelicht die helpt om ruimtelijk alles beter te kunnen evalueren. Op het einde van het bezoek mocht de koning de bediening van een sleepvoetbemester uittesten zodoende het geheel wat praktischer in te kaderen.

Meegroeien met de markt

De eerste grote boost voor de verkoop van de eigen productie is er gekomen met de mengmesttanks en de verplichting m.b.t. het injecteren van drijfmest in Vlaanderen en Nederland. Zowel loonwerkers als landbouwers waren potentiële klanten. Door de groei van de veehouderij werd aansluitend ook het transportaspect een hot item. Het tijds kader voor het uitrijden van mest werd steeds enger waardoor techniek en capaciteit welkom waren om in zo kort mogelijke tijd maximaal werk af te leggen. Joskin speelde in op deze tendensen en kan als bedrijf deze ervaring op vandaag nog steeds gebruiken in groeilanden. Vanuit zijn eigen kennis als loonwerker vist Joskin dus in te spelen op de noden van vandaag. Het contact met de basis blijft aanwezig en dit helpt om versneld tot oplossingen te komen. De looplijnen bij Joskin zijn vrij kort waardoor het gemakkelijker is om te anticiperen.

Standaardisatie

Victor Joskin concludeerde al snel in dat het in de landbouw om aantallen draaide in combinatie met efficiëntie. Wie een betrouwbaar product wil, moet automatiseren en standaardiseren. Zo gezegd, zo gedaan. Joskin ging lasersnijders, lasroboten, ploibanken,... integreren in het productieproces. Die capaciteitsstijging





geeft u als constructeur de mogelijkheid om de markt te gaan bewerken. We komen uit een tijdperk waar de klant veelal opteerde voor een à la carte product. Joskin ging vanuit de vraagzijde van de klant deze informatie bundelen en kanalisieren. Welke type klant wil welk product met welke basisopties of uitrusting? Op deze vraag kwam het antwoord met o.a. de Winpack en Advantage series. Een goed uitgeruste machine die gezien de standaardisatie en het volumevoordeel aan een marktconforme prijs kan aangeboden worden aan de klanten. De klant is tevreden want de prijs is gunstig en veel van deze machines staan op stock. Joskin als constructeur ziet zijn productievolumes stijgen, krijgt een betere werkverdeling op de werkvloer en kan bij zijn leveranciers betere prijzen onderhandelen. Voor 20 of 30 drieassers in serieproductie staat elke bandenleverancier wel te springen. Daar zit in hoofdzaak de meerwaarde van het ondernemerschap bij Joskin. En op dergelijke wijze creëer je meer rust in uw bedrijf en ga je investeren op lange termijn. Joskin ging dan ook op een vast ritme investeren in zijn bedrijf ongeacht de conjunctuur. Als buitenstaander aanschouw je dit als een eerder vreemd gegeven maar Victor Joskin wist dat als de markt ging herkennen hij moest klaar staan om in de prijzen te delen. Stocks fungeren zowel als commerciële en als productiebuffer. Het investeringstraject die Joskin afgelegd heeft is dan ook indrukwekkend. Fabrieken in Bel-

gië, Polen en Frankrijk in combinatie met uitbreidingen en acquisities. Momenteel loopt in Groot-Hertogdom-Luxemburg een nieuw bouwproject waar we de komende jaren ongetwijfeld meer zullen over horen.

Geïndividualiseerd onderdelenboek

Elke machine die Joskin produceert is op basis van zijn chassisnummer te traceren. Het is namelijk zo dat bij het verlaten van de fabriek elke machine onderdeelmatig gekend is via het individueel onderdelenboek. Uitermate handig voor dealers die hun klanten op een zo'n snel mogelijke manier willen helpen. Een eenvoudige oplossing die doorheen de ganse levensloop van een machine voordelen biedt. Dit loopt in lijn met de bedrijfsfilosofie om te gaan standaardiseren. Aangevuld met softwarematige oplossingen zoals SAP kom je dan ook tot een meer gedragen oplossing doorheen de ganse keten. Op vandaag gaat de "MyJoskin"-app deze zaken ondersteunen.

Internationale erkenning

Naast diverse Machine of the Year prijzen en Gouden Aren (Agribex) kwam Joskin in 2019 vooral op de voorgrond met de gouden medaille op Agritechnica met het e8WD-systeem. Samen met John Deere werd een elektro-mechanische eAuto Powr transmissie ontwikkeld voor 8R tractoren die tot 100 kW elektrische energie kan opwekken voor externe verbruikers. Zo werd op een Joskin cargo-chassis een 100 kW motor opgebouwd die via een klauwkoppeling de cardan voor de mechanische tractie van de 2 achterste assen van de mesttank aandrijft.



Verenigingsleven



WEST-VLAANDEREN

▪ **ABS- en VABS-Heuvelland:**

- Za 18/11 om 20 u. feestmaaltijd in het Landhuis Het Molenhof in Westouter.
Hou deze datum vrij. Meer gegevens volgen later.

▪ **VABS-Kortemark:**

- Woe 25/10 om 19.30 u. kookles in de keuken van OC 'De Kouter'.

▪ **ABS- en VABS-Kortemark:**

- za 18/11: feestmaaltijd in domein 'De Vossenbergh' te Hooglede.

▪ **ABS-gewest Veurne:**

- za 18/11: feestmaaltijd. Hou deze datum alvast vrij!

▪ **VABS-Alveringem:**

- za 27/1: nieuwjaarsfeest. Hou deze datum alvast vrij!

▪ **ABS-Hooglede-Gits:**

- za 18/11 om 19.30 u. jaarlijkse feestavond in domein 'De Vossenbergh', Hogestr. 194 te Hooglede. Nadere gegevens volgen. Inschr voor 12/11 bij het bestuur of Geysens Geert 0486 36 96 48 en Johan Vanneste 0479 24 98 55.



OOST-VLAANDEREN

▪ **ABS-Lochristi:**

- vrij 24/11: bedrijfsbezoek aan Brouwerij Huyghe te Melle. Geleid bezoek en degustatie voor de prijs van € 15, storten op rekeningnr. BE82 1032 0275 9168. Samenkomst aan de oprit E17 Beervelde, stipt vertrek om 18.30 u. Inschr. bij de bestuursleden of Daniël Van De Vyver, GSM 0476 32 41 95 of via dirk.demeyer@crelan.be. Aantal deelnemers beperkt tot 25. Snel inschr. dus.

▪ **ABS- en VABS-gewest Lokeren:**

- zo 10/12: mosselsouper in de parochiezaal van Doorslaar. Meer info volgt.



LIMBURG

▪ **ABS-Limburg:**

2 data voor bijscholing verlenging fytolicentie in 'de Ploeg' in Diepenbeek, telkens om 19 u. Niet vergeten: identiteitskaart laten inlezen ter plaatse:

- do 26/10: EHBO

- woe 13/12: ziekten en plagen

Deelname voor ABS-leden is gratis. Vooraf inschr. via kaat@nacvzw.be + vermeld dat je lid bent.

Alle vermelde landbouwwormingen, navormingen fytolicentie en pc-lessen

Met steun van de Vlaamse Overheid en de Europese Unie
Europees Landbouwfonds voor Plattelandsontwikkeling: Europa investeert in zijn platteland



Julie event volgende week ook in deze rubriek?
Stuur foto's en wat achtergrondinformatie door naar drietandmagazine@absvzw.be

't Boerenfront



Afdelingsnieuws Leest

Zaterdag 28 oktober om 19 u. gezellige culinaire avond in zaal 'Ter Coose' te Leest. Aperitief, feestmenu, koffie, dessert en drankje voor de prijs van € 55/persoon. Reuzetombola met waardevolle prijzen. Uw bestuurslid komt langs. Voor verdere inlichtingen, contacteer: Francis De Prins 0479/21 72 91 of Flor Dalemans 015/71 19 80.

Wijzertjes

VANGRAILS SANDERS

Rechte en niet geroeste gegalvaniseerde vangrails van 4,30 m
Gegalvaniseerde metalen paaltjes van 1,90 m en 2,40 m.
Tel. 0497 57 96 05 of
www.vangrailssanders.be

160601

MATERIALEN

TE KOOP: Rubber koematras op rol: comfortabel, onverslijtbaar en goedkoop, ook voor R-boxen. Meer info: GSM 0479 62 98 55.

080301



**ALGEMEEN
BOERENSYNDICAAT**
met verstand van boeren

UITNODIGING

Fytolientie vergadering Diepenbeek

- **EHBO 26 oktober om 19u00**
- **Ziekten en plagen 13 december om 19u00**

De Ploeg - Steenweg 184 - 3590 Diepenbeek

Registratie vanaf 18u45

Kostprijs: € 5 (gratis voor ABS-leden)

Inschrijven verplicht!

Via kaat@nacvzw.be of 0483 17 85 10

Iedereen welkom!

Met steun van de Vlaamse Overheid en de Europese Unie
Europees Landbouwfonds voor Plattelandsontwikkeling: Europa investeert in zijn platteland



NAC WWW.NACVZW.BE
Nationaal Agrarisch Centrum
partner in agrovorming

Fytolientie behalen?

Volg dan nu de starterscursus fytolientie!



Locaties: Diksmuide, Ninove, Diest, Zwijnaarde, Loenhout, Roeselare, Diepenbeek, Zemst, Sint-Niklaas, Ruddervoorde
Nu ook online mogelijk!

Info: 0495 29 80 13 - bart@nacvzw.be

Met steun van Vlaamse Overheid en EU - Europees Landbouwfonds voor Plattelandsontwikkeling: Europa investeert in zijn platteland

colofon

De Drietand is het ledenblad van het Algemeen Boerensyndicaat.

Verantwoordelijke uitgever

Hendrik Vandamme, Industrieweg 53,
8800 Roeselare-Beveren | T 051 26 08 20 -
info@absvzw.be - www.absvzw.be.

Redactie en Productie

Eindredacteur: Kristel Dhont

Redacteurs:

Ir. Marnick Devrome -
Ing. Lieven Van den Berghe - Ing. Guy Depraetere
Ing. Mark Wulfrancke - Eric Claeys -
Maaïke Vandeputte

Industrieweg 53, 8800 Roeselare-Beveren

Tel. 051 26 08 29 | fax 051 24 25 39

drietandmagazine@absvzw.be

Adverteren in de Drietand?

Bel Eric Claeys op 0491 90 87 40

of mail naar eric.claeys@absvzw.be

Wijzertjes rechtstreeks naar de redactie.

Abonnementen

Tarieven voor 1 jaar lidmaatschap:

- Actieve landbouwer: 140 euro
- Gepensioneerde landbouwer: 125 euro
- Digitaal abonnement: 100 euro

Buitenland enkel digitaal mogelijk

U kan zich abonneren door het bedrag te storten op rekeningnr. BE77 1030 1793 2742 op naam van Drietandmagazine vzw.

Let op: vermeld steeds uw naam en adres en duid aan dat het om een abonnement gaat.

De Drietand is zo zorgvuldig mogelijk samengesteld. Uitgever en auteurs verklaren echter dat ze niet kunnen instaan voor de juistheid of de volledigheid van de informatie.

Ze aanvaarden dan ook geen enkele aansprakelijkheid van welke aard ook die het gevolg is van handelingen en/of beslissingen die gebaseerd zijn op bedoelde informatie.

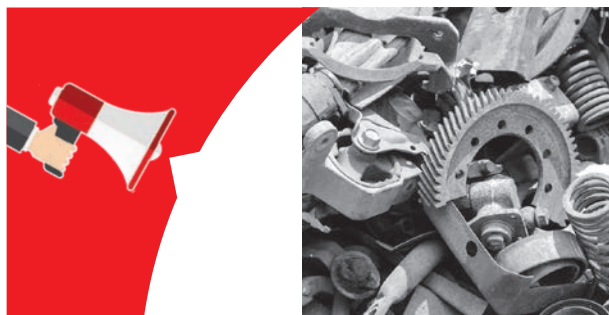

WIJ KOPEN UW OUDE METALEN!

U kan deze zelf aanleveren op onze site

Afhaling ter plaatse mogelijk door onze vrachtwagen met laadkraan

Stipte service en correcte vergoeding

WIJ RECYCLEREN UW OUDE BANDEN!

Zelf aanleveren mogelijk

Afhaling ter plaatse mogelijk door onze vrachtwagen met laadkraan

Contacteer ons vrijblijvend en verneem onze interessante tarieven



Staelens
RECUP

Bargiestraat 12 (IZ)

8900 IEPER

057 48 89 00

info@staelensrecup.be

Elke dag open van
8u tot 12u en van 12u30 tot 18u30
Zaterdagvoormiddag van 8u tot 12u

VRAGEN?

Contacteer ons vrijblijvend
057 48 89 00 • info@staelensrecup.be

Aardappelmarkttoestand op dinsdag 17 oktober 2023 (week 42)



Guy Depraetere

Rooien aan een razend tempo!

Toestand op het veld

Aan een ongezien snel tempo zien we het ene perceel na het andere leeg komen. De vaak 4-rijige oogstmachines rijden op en neer aan hoge snelheid. Een enorme klus om de rooiers te kunnen volgen met de afvoer van de aardappelen. Er wordt op vele plaatsen dag en nacht gewerkt, nu de rooiomstandigheden ideaal zijn en vóór de komst van een regenperiode. Het is een enorme klus om de rooiers te kunnen volgen met de afvoer van de aardappelen. Alles moet goed georganiseerd zijn om geen haperingen te verkrijgen in het rooiproces. De hoge rijsnelheid en de hoge opbrengsten zorgen voor massale volumes die moeten ingeschuurd worden. De 'kleinere' inschuurinstallaties die boeren hadden in het verleden voldoen niet meer aan de grote capaciteit van de nieuwe 4-rijige machines. Tegenwoordig worden vaak inschuurlijnen met grote capaciteit ingehuurd.

De knollen zijn vrij grof, maar er zijn relatief veel misvormde knollen, holle en rotte. Waar het mogelijk is om iemand op de rooiomachine te plaatsen is dat wenselijk, vooral om de zieke knollen eruit te halen.

Toestand op de markt

In tegenstelling met Nederland blijft de stemming op de markt in België zeer flauw (8 - 10 euro/100 kg). Bij onze noorderburen geeft men 11 euro op voorwaarde dat het gezonde en mooie partijen zijn geschikt voor de bewaring. Bij ons zal er waarschijnlijk een stockeeprobleem oprijzen bij vele telers die de hoge opbrengsten niet volledig in de schuur krijgen. Dat kan ook voor een zekere marktdruk zorgen. Dat is zozegd een luxeprobleem, maar ondertussen geeft dat wel een neerwaartse druk op de marktprijs.



Ken je de Whatsapp-aardappelstudieclub? Neen? Neem snel contact op met Mark Wulfrancke en sluit u aan! Zo ben je snel op de hoogte van actuele aardappelzaken, -prijzen of kan je vragen stellen!

Toestand van de markt:

Prijs PCA/Fiwap in €/100 kg ex BTW op 17 oktober 2023: voor Fontane, Challenger: 8,0 - 10,0 en Bintje: 10,0 - 12,5 Belgapomprijs in €/100 kg ex BTW op 13 oktober 2023: voor Fontane: 10,0 , Challenger: 10,0; voor Innovator: /; voor vroege: 10,0 (voor de definitie Belgapomprijs zie <http://belgapom.be/nl/belgapomnotering/>)

Europese markten Bintje (bron: NEPG): €/ton:

	Week 39	Week 40	Week 41	Week 42
B Challenger/Fontane	/	/	80 - 100	80 - 100
Bintje			100 - 125	100 - 125
NL NAO Frites NEBEDE	110 - 130	110 - 130	110 - 150	110 - 130
Export	120 - 140	120 - 140	110 - 150	100 - 125
Veevoeding				
D Vroege	125	100	100	
Innovator	125	120	120	
Zorba	125	120	120	
FR Fontane/Challenger			100 - 110	100
Innovator	110 - 125	100 - 110	100 - 125	100 - 125

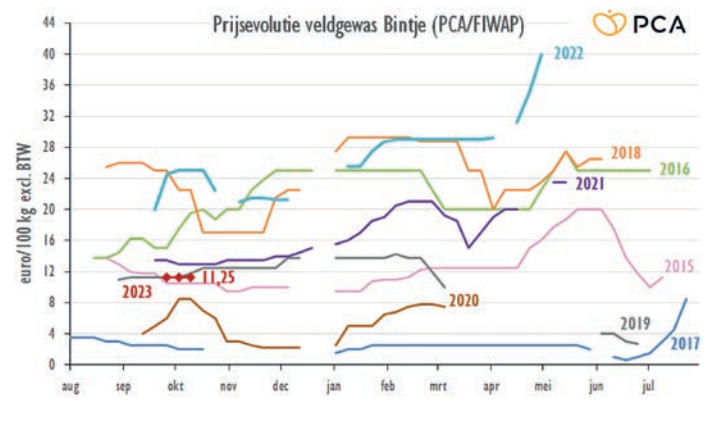
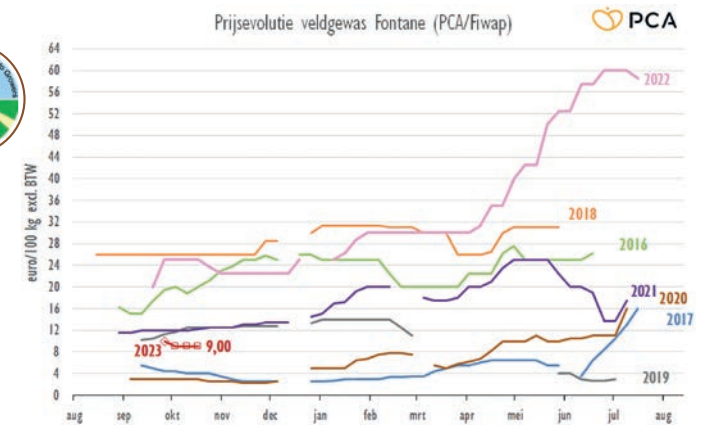

Voor up to date (elke woensdag van de week) informatie gelieve te kijken naar de "aardappelpraatje" op onze website: www.absvzw.be



VEILINGEN EN MARKTEN

RUNDVEE

PRIJSKWOTATIES VAN KARKASSEN VAN RUNDEREN, MEDEGEDEELD DOOR HET MINISTERIE VAN LANDBOUW. WEEK 40 VAN 02/10/2023 – 08/10/2023 (euro/100kg)

Stieren <24 maanden	A-S2	628,44
	A-S3	595,38
	A-E2	583,24
	A-E3	537,50
	A-U2	505,35
	A-U3	477,00
	A-R2	440,59
	A-R3	412,50
	A-O2	404,13
	A-O3	375,00
Koeien	D-E2	605,15
	D-O3	390,80
	D-P2	294,44
	D-S2	628,69
	D-U3	483,05
Vaarzen	E-U2	550,00
	E-U3	511,00
	E-R2	499,30
	E-R3	472,50

Opmerking: beschikbare gedeeltelijke kwaliteitscodes voor karkassen koeien.

MARKTPRIJSNOTERINGEN VAN LEVENDE RUNDEREN – SLACHTVEE MEDEGEDEELD DOOR HET MINISTERIE VAN LANDBOUW, MARKTEN VAN ANDERLECHT, BRUGGE, CINEY

De prijzen van levende runderen worden tot nader orde niet meer weergegeven op de website van Landbouw en Visserij Vlaanderen. Voor meer informatie kan u altijd terecht bij marktinfo@lv.vlaanderen.be.



VLEESVARKENS

VEVA-Producentenprijzen

13/10/2023

1,669 €/kg (-0,075 tov week 40)

Danis 13/10/2023

1,50 €/kg (- 8 ct)

CIR notering:

02/10/2023 – 08/10/2023 (week 40)

Varkenskarkassen 222,187 €/100 kg

Website overheid met varkensprijzen (vanaf 20/01/2021 inclusief alle toeslagen), elke vrijdag vanaf 16u.

http://lv.vlaanderen.be

ZEUGEN

Rima (Zele)

week 42, 1,64 €/kg (- 10 ct t.o.v. week 41)

BIGGEN

Vlaamse Biggenprijs (VBP)

12/10/2023

53,00 € (-1) basisprijs uitgedrukt in € per big van 25 kg excl. BTW, af boerderij, op basis van levend gewicht.

KALVEREN

BVK week 41 – 13/10/2023

Gemiddelde prijs in €/kg karkasgewicht Klasse

'extra'	9,80
Stieren witblauw	7,60
Stieren melktype	5,70

BVK week 41/2023

Gemiddelde prijs in €/stuk voor nuchtere kalveren af boerderij

Dikbil-stier	470-850
Vaars -150 euro	
Witblauw-stier	160-280
Vaars -100 euro	
Melktype-stier	50-115
Vaars -50 euro	

PLUIMVEE

Deinze woensdagmarkt van 18/10/2023 (in euro)

Extra zware soepkippen 3,5 kg	0,50 - 0,52
Bruine soepkippen 1,8 tot 2,0 kg	0,13 - 0,15
Witte soepkippen 1,6 tot 1,8 kg	0,08 - 0,10
Braadkippen 1,8 kg	1,21 – 1,23
(incl. Belplume-toeslag)	
Konijnen	2,90

AARDAPPELEN

Dinsdag 17 oktober 2023

Fiwap

Prijzen in euro/100 kg, exclusief btw, minimum 60% +50 mm, minimum 360g/5kg onderwatergewicht, af boer, onmiddellijke levering.

De prijs voor Fontane en Challenger bedraagt 8 tot 10 euro. Er heerst een rustige marktstemming met meer dan voldoende aanbod. Er zijn weinig transacties. De industrie werkt vooral met contracten. Als gevolg van de lage prijzen loopt de export goed. Voor Bintje wordt 10 tot 12,5 euro betaald.

GRAAN en MAISPRIJZEN

Synagra	18/10	17/10	16/10
Standaard tarwe gecertificeerd	193,00	194,00	195,00
Standaard tarwe niet gecertificeerd	188,00	189,00	190,00
Wintergerst gecertificeerd	187,50	188,50	189,00
Wintergerst niet gecertificeerd	182,50	183,50	184,00
Belgische mais gecertificeerd 30%	114,00	114,00	115,50
+ of - € / T / % vocht	4,5	4,5	4,5

De ontvangstvoorwaarden inlandse granen, oogst 2023 kunnen geraadpleegd worden in de rubriek "Normen", onder Synagra. Zoals vermeld op de groene affiche, zijn de barema's voor de droogkosten herzien voor alle granen behalve maïs.

De indicatieve richtprijzen zijn niet bindend en weerspiegelen de transacties van de fysieke markt van de voorgaande dag. De transactieprijs wordt bepaald door

uw handelaar en is afhankelijk van de marktontwikkeling.

Sinds 01/01/2018 is een malus van 5€/ton van toepassing op de indicatieve prijsnoteringen van Fegra voor granen die niet Vegaplan-gecertificeerd zijn. Er is voorzien in een systeem voor de terugbetaling van de geheven malus indien de landbouwer zijn certificaat vóór 30/06/2019 heeft ontvangen.

Veiling Reo	/ = niet ontvangen		
Middenprijs	13/10	16/10	18/10
Aardbei PO	1,766	2,159	2,434
Aard PO 12/10, 14/10, 17/10	2,146	1,365	3,252
Andijvie	0,353	0,420	0,315
Appelen	/	/	0,586
Aubergine	0,596	0,551	0,610
Augurken	/	0,455	/
Bataat	/	0,510	/
Batavia Groen	0,420	0,373	0,499
Bleekselder	0,174	0,144	/
Bloemkolen Gekleurd	3,214	1,514	1,459
Bloemkolen Groen	/	2,480	2,320
Bloemkolen	1,998	1,250	1,152
Bonen	0,596	0,764	1,297
Braambes	0,548	0,476	/
Broccoli	0,587	0,630	0,682
Chinese kool	0,276	0,258	0,202
Courgettes	0,198	0,214	0,294
Eikenblad Groen Serre	/	0,110	/
Eikenblad Groen VG	0,366	0,114	0,452
Eikenblad Rood Serre	0,326	0,192	0,076
Eikenblad Rood VG	0,118	0,103	0,431
Framboos	1,670	0,983	1,052
Groene Selder	0,581	0,426	0,598
Kervel	0,454	0,146	0,271
Knolselder	0,473	0,469	0,531
Knolvenkel	0,661	0,679	0,411
Komkommer	0,371	0,414	0,377
Kruidlandijvie	0,502	0,776	/
Lollo Bionda	0,057	0,052	0,111
Lollo Bionda Serre	0,108	0,065	0,116
Lollo Rossa	0,265	0,103	0,310
Multicolor	0,090	0,086	0,066
Oesterzwammen	3,455	3,192	3,973
Paprika	0,280	0,266	0,251
Pastinaak	0,386	0,824	0,758
Peren	/	/	0,639
Peterselie	0,282	0,263	0,176
Pompoen	0,368	0,375	0,257
Prei bussel	0,645	0,942	1,214
Prei Los	0,455	0,440	0,566
Prei Los 12/10, 17/10	0,531	/	0,780
Pruimtomaten Los	/	/	1,060
Pruimtomaten Tros	4,870	4,444	2,020
Rabarber	0,670	/	0,250
Radicchio	0,776	1,114	1,526
Rode Bes	0,800	0,730	0,520
Rode Biet	0,310	0,060	0,110
Rode Kool	0,290	0,435	0,739
Romanesco	1,892	1,768	2,658
Savooikolen	0,320	0,271	0,527
Schorseneren	1,442	1,614	1,065
Sla Neerzet Serre	0,464	0,828	0,593
Sla Serre VM per 2	0,342	0,462	0,376
Snijbonen Serre	4,459	3,518	3,102
Spinazie	0,915	1,100	1,200
Spinazie Serre	0,750	1,041	1,180
Spits kolen	0,681	0,700	0,770
Spruiten	1,730	1,331	1,084
Tomaat Special	1,879	2,665	2,905
Tomaten	1,845	2,035	2,036
Trostomaten	1,949	2,086	2,108
Tuinkers	2,201	1,172	0,928
Veldsla serre	1,714	/	2,247
Witloof	1,118	1,586	1,661
Witte Kool	0,457	0,609	0,959
Wortelen Bussel	0,689	0,558	0,687

VLAAMSE WEEKPRIJS VLEESLAMMEREN

(bron: NETWERK PRIJSNOTERING vzw VLAAMSE SCHAPENHOUDERIJ)

MELDING VAN 124 VERHANDELDE LAMMEREN

Prijzen lammeren in week 41 (08/10/2023 tot en met 14/10/2023)

	Oilammeren	Ramlammeren	Paaslammeren
Aantal	57	67	-
Gemiddeld gewicht per lam	45 kg	45 kg	-/kg
Gemiddelde prijs per kg levend	€ 2,80/kg	€ 2,80/kg	€ -/kg

Kandidaat-meldpunten welkom via www.vsh.be of mail naar info@vsh.be

A man with a bun, wearing a grey sweater, is looking at a smartphone. He is standing at a table filled with fresh produce like tomatoes, peppers, and jars of preserves. In the background, other people are visible, including a woman in a plaid shirt and another person with blonde hair. The setting is outdoors, likely a farmers market or a community garden.

Wie anders is even lokaal als u?

Onze 200 Agri-experts staan voor u klaar.

Crelan weet als geen ander wat er leeft en beweegt in uw buurt. We houden met z'n allen opnieuw van meer lokaal. Net als onze Agri-experts, die u betrouwbaar advies en een degelijke ondersteuning bieden om uw lokale ambities te doen slagen. Ook zij gaan daarvoor tot het uiterste. Want wie gaat voor duurzaam, verdient duurzame steun uit de buurt. Toch?

Afspraak bij uw expert in een Crelan-agentschap in uw buurt.

www.crelan.be



Crelan

Samen anders bankieren